

地域の皆さま

下水道の調査を行います

仙台市では、道路陥没など事故を防止し、安心して下水道をご利用していただけるよう、市内下水道施設の調査を実施しております。

このたび、皆さまのお住いの地区においても下水道管渠のテレビカメラ調査を実施することになりましたのでお知らせいたします。

- ・実施時期 令和4年10月 から 令和5年2月 まで（予定）
- ・実施場所 仙台市 青葉区内（位置図参照）

- 詳細な調査場所や日程につきましては、対象となる地区の皆さまに改めてお知らせいたします。
- 作業は主に道路上で行いますが、「公共ます」の調査のため、皆さまの敷地内に立入りさせていただく場合があります。（立入る場合は事前にお声がけさせていただきます）
- 敷地内の「公共ます」の調査に際し、費用は一切かかりません。署名捺印等も不要です。（調査業者を装った詐欺や悪質な勧誘にご注意ください）
受注者は、仙台市発行の身分証明書を携帯しています。
- 下水道管渠調査についてご不明・ご不審な点がございましたら、下記までご連絡をお願いいたします。

○連絡先

仙台市役所 げすいどうちようせいか 下水道調整課 かんろかかり 管路係
電話 (022) 261-1111 内線 4272

(おもて)

下水道管渠調査の概要

○調査の概要

下水道施設（本管、取付管、マンホール等）の破損や地下水の浸入等がないか小型カメラによる撮影、目視による点検を行う業務です

○調査の手順

1. 下水道管を洗浄して、ヨゴレを取り除きます
2. 下水道管の中をカメラで撮影して、壊れているところがないか確認します
3. 後片付けを行い、公共樹、マンホールの蓋の閉め忘れがないか確認して終了です

・調査の範囲

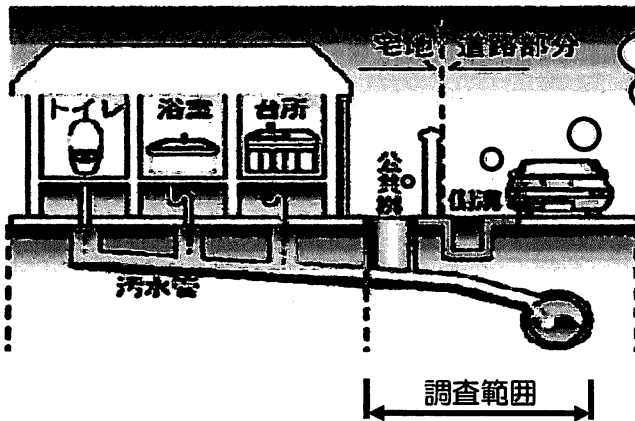

宅地内にある「公共樹」まで調査します



テレビカメラ車

・調査は道路上で行います

※公共樹の調査の際、敷地内に立ち入りさせていただく場合があります。立入の場合は事前にお声がけさせていただきます。

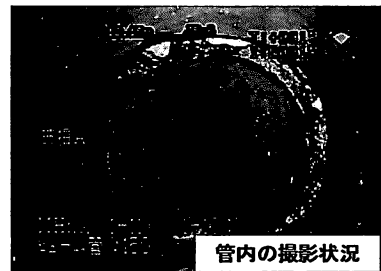
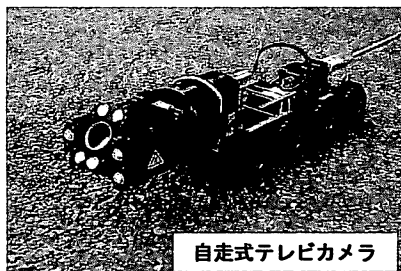
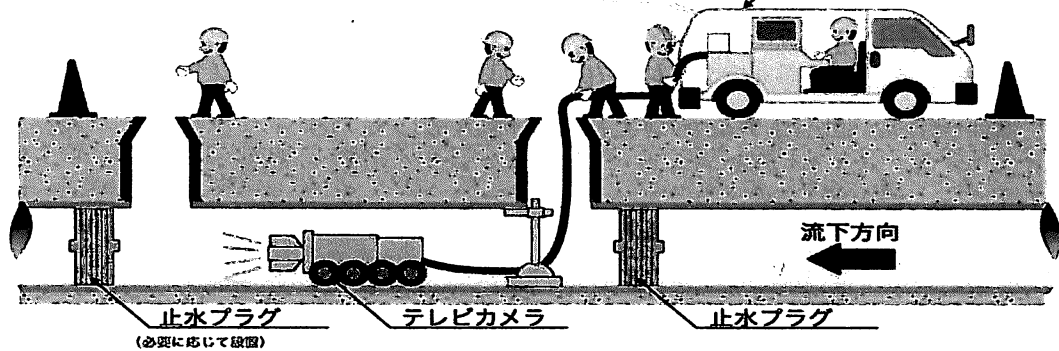

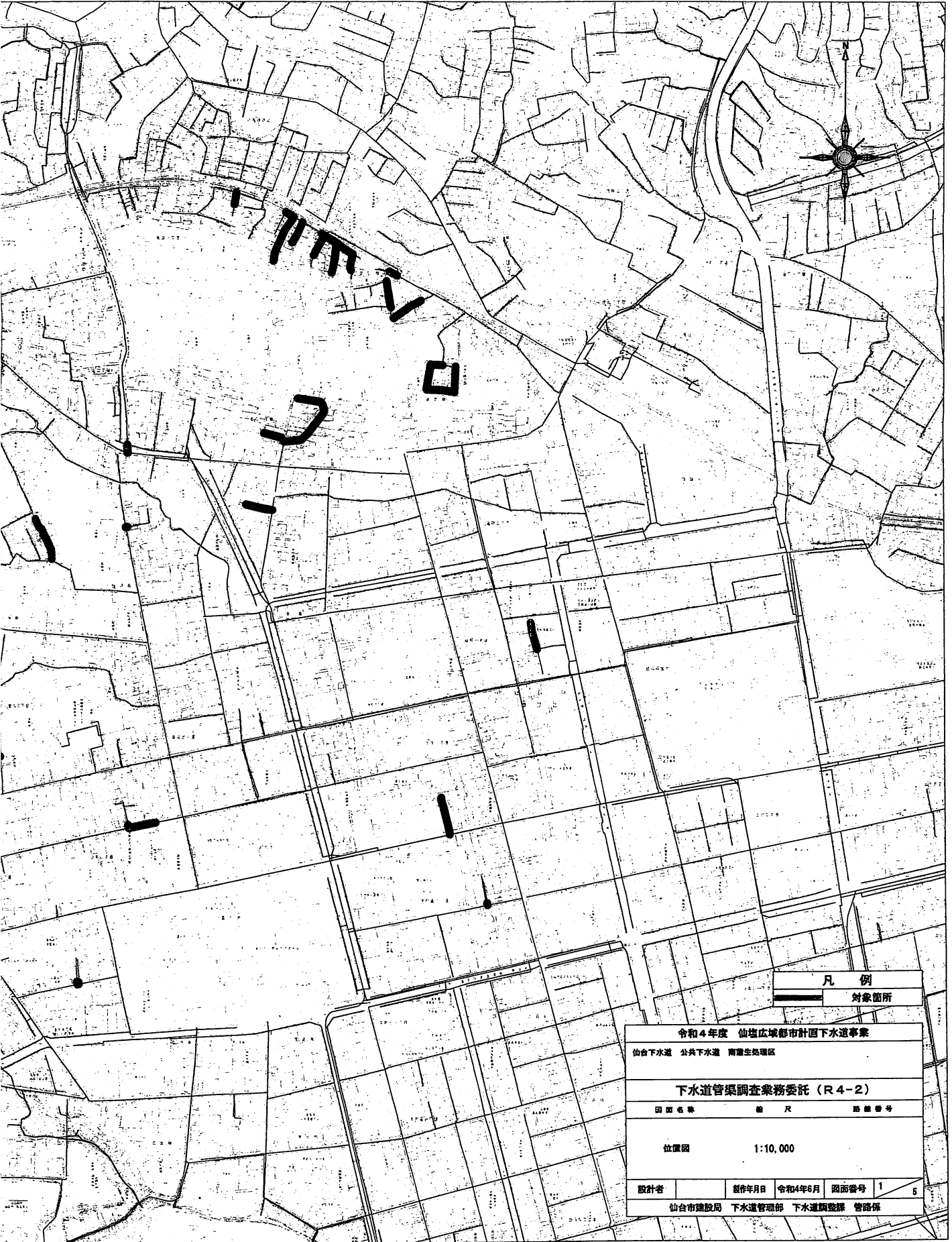

凡 例	
	対象箇所

令和4年度 仙塩広域都市計画下水道事業			
仙台下水道 公共下水道 南郷生処理区			
下水道管渠調査業務委託 (R4-2)			
図面名称	縮 尺	路線番号	
位置図		1:10,000	
設計者	制作年月日	令和4年6月	図面番号
			1 / 5
仙台市建設局 下水道管理部 下水道調査課 管路係			

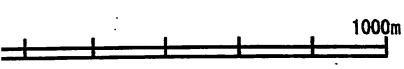

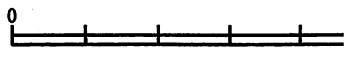
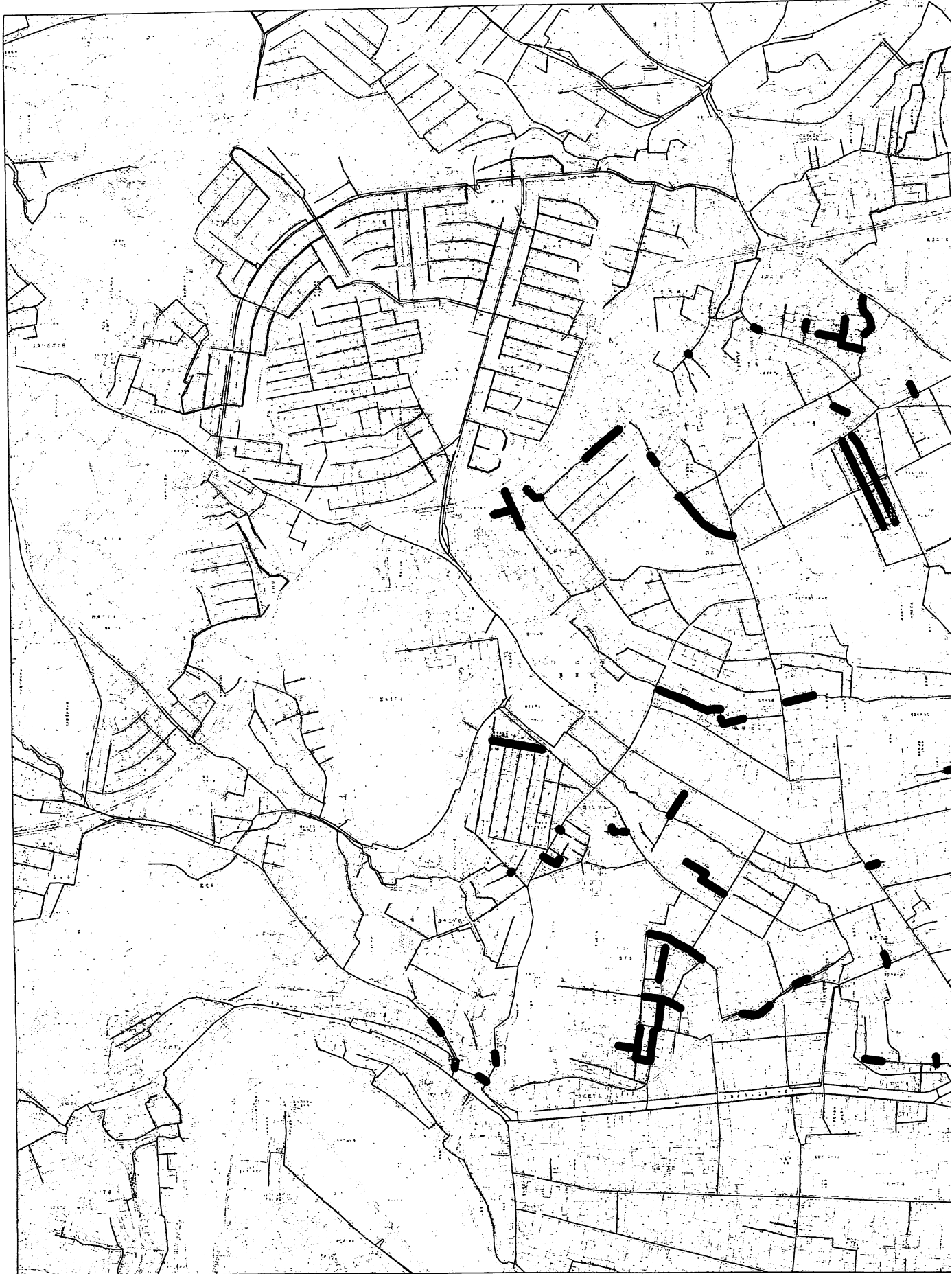

鼓動



仙台市立第一中学校

〒980-0871
仙台市青葉区八幡4丁目16番1号
電話 022-234-4251
FAX 022-301-9328
第5号: 令和4年9月22日

学校ホームページ

<http://www.sendai-c.ed.jp/~firstjhs/>

熱い夏！一中生，スポーツや文化面で大活躍！！！！

この夏，各種大会やコンクールで多くの入賞を果たすことができました。入賞を果たせなかった生徒も一生懸命頑張り，一中魂を各会場で見せてくれました。紙面の都合上，最終試合の結果のみ掲載いたします。皆様のあたたかい応援やお励ましありがとうございました。

☆県中総体

◇水泳

- ・女子100mバタフライ，女子200mバタフライ 3年女子 第1位 ★全国・東北大会進出！★
- ・男子100m背泳ぎ，男子200m背泳ぎ 2年男子 第7位 ★東北大会進出！★
- ・男子400mメドレーリレー 第8位
- (100m背泳ぎ・200m背泳ぎ 2年男子 予選において参加標準記録突破 ★東北大会進出！★)

◇陸上

- ・陸上女子総合第8位
- ・女子四種競技第2位 3年女子★東北大会進出！★
- ・女子走高跳第4位 3年女子 ★東北大会進出！★
- ・女子800M第6位 3年女子 ・女子走高跳第8位 2年女子
- ・女子低400m R第7位 ・女子共通400m R 準決勝 惜敗
- ・男子棒高跳第4位 3年男子 ★東北大会進出！★ ・男子低400m R第7位

◇ソフトテニス (女子)

- (団体戦) 予選ブロック ・2回戦 対荒浜 2-1 勝利，・3回戦 対沖野 0-2 惜敗
- (個人戦) 3年女子&2年女子ペア 第2位 ★東北大会進出！★

◇ソフトテニス (男子)

- (団体戦) 予選ブロック ・1回戦 対東華 1-2 惜敗
- (個人戦) 3年男子ペア 3回線戦 3-4 惜敗

◇剣道 (男子)

- (団体戦) 予選リーグ ・対石巻 1-1 引き分け ・対東北学院 0-2 惜敗

◇バスケット (女子)・2回戦 対岩沼西 72対23 勝利 ・3回戦 対古川 46対48 惜敗

◇バドミントン (女子)

- (団体戦)・1回戦 対槻木 0-2 惜敗

☆東北大会結果☆

- ◇陸上 ・女子走高跳 3年女子 第6位
- ◇水泳 ・女子100mバタフライ 3年女子 第7位

☆吹奏楽部

- ◇第65回東北吹奏楽コンクール 中学校の部 銀賞
- ◇第65回宮城県吹奏楽コンクール 中学校の部 金賞 海鋒義美賞 ★東北大会出場★
- ◇第65回宮城県吹奏楽コンクール予選 仙台青葉・泉地区大会 中学校の部 金賞 ★県大会出場★

☆合唱団

- ◇第74回全日本合唱コンクール宮城県支部大会 金賞(第1位)
- ◇第89回NHK全国学校音楽コンクール東北ブロックコンクール 銀賞
- ◇第89回NHK全国学校音楽コンクール宮城県コンクール 金賞

☆広報委員会

- ◇第39回NHK杯全国中学校放送コンテスト アナウンス部門 3年女子 参加賞 2年女子 参加賞

☆卓球部

- ◇第17回泉中学校学年別卓球大会 2年生男子シングルス第1位 2年男子
- ◇第17回泉中学校学年別卓球大会 2年生女子シングルス第3位 2年女子
- ◇第42回宮城県中学校新人卓球大会 中学2年以下男子シングルス第5位 2年男子
- ◇令和4年度全日本卓球選手権(カデットの部)宮城県予選会 14歳以下男子ダブルス 第3位 2年男子

☆野球部

- ◇仙台市選抜認定選手 2年男子4名選出
- ◇第20回全日本新人軟式野球大会仙台市予選会 第2ブロック第3位

2学年真夏の大冒険！ 野外活動 行ってきました！！

8月22日(月)～24日(水)に2学年が岩手県久慈市方面で野外活動を行ってきました。1日目はトレッキング&キャンプファイヤー。トレッキングではガイドさんから白樺やブナ林の話を聞きながら山の自然を学びました。夜はキャンプファイヤーを囲んでの各クラス対抗のスタンツ。大いに盛り上がりました。2日目は、カヌー体験や漁業体験など様々な体験を行うことができました。3日目はコロナ感染拡大防止のため、切り上げることとなりましたが、夏ならではの野外活動にたくさんの経験と思い出、そして友情を深めることができました。

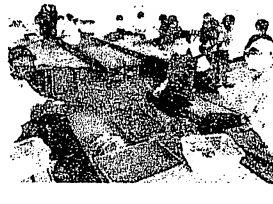
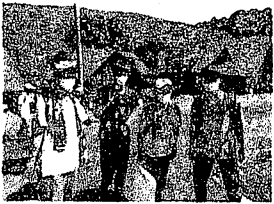

新人大会間近！ 新チーム一中生頑張れ！！

3年生が引退となった運動部は、2年生を中心とした新チームがスタートしました。練習試合や各大会が始まっています。10月8日(土)、9日(日)の2日間、一中生の活躍が期待されます。頑張れ一中生！

地域の方々に感謝！ 寄付や講話でお世話になりました

先日、昨年に引き続き、国見5団体様より熱中症アラームを2台寄付していただきました。生徒の命を守るのに活用させていただきます。ありがとうございます。また、7月15日(金)に1学年が貝ヶ森市民センター主催の「防災講話」を聞き、楽しみながら日頃からの防災意識を持つことの大切さを学びました。9月にも青葉区役所による全校生徒対象の「スケアード・ストレイトによる交通安全教室」が行われるなど、一中生のために地域からのご支援をたくさんいただきました。

☆お知らせ

2学年主任の佐藤 愛教諭が9月20日(火)より産休となります。これまで生徒や保護者、地域の皆様に支えていただいたことを大変感謝しておりました。代替えとして、渡辺 千尋講師が着任しました。これからも宜しく願いいたします。

※10月と11月の予定に関しては第一中学校のホームページをご覧ください。

赤い羽根 だより

第35号
令和4年



〈発行〉
社会福祉法人 **宮城県共同募金会**

〒984-0051 仙台市若林区新寺一丁目4番28号
TEL 022-292-5001
FAX 022-292-5002
URL : <http://www.akaihane-miyagi.or.jp/>



皆さまの温かい善意に支えられ「赤い羽根募金運動」は、
今年も10月1日から全国一斉にスタートします。
～ほんの小さなやさしさで広がる大きな支援の輪～

令和4年度 共同募金運動目標額

総額

369,888,000 円

内訳

赤い羽根募金

292,920,000 円

県域助成目標額210,856,110円は、県内の社会福祉施設等の整備や、県域で活動するNPO等への助成として活用されます。



また、市町村域助成目標額82,063,890円は、皆さまがお住まいの身近な地域での福祉事業に活用されます。

歳末たすけあい募金

68,968,000 円

新たな年を迎える時期に、支援を必要としている人々が安心して暮らせることができるよう、見舞金や地域の見守り活動等に活用されます。



NHK歳末たすけあい募金

8,000,000 円



福祉施設や団体等に対する、車両整備や年末年始の行事費、児童養護施設等に入所する児童への普通自動車運転免許取得支援に活用されます。

「共同募金」について

赤い羽根共同募金は、民間の運動として1947年(昭和22年)に、市民が主体の取り組みとしてスタートしました。当初は戦後復興の一助として、福祉施設を中心に資金支援する活動としての機能を果たしてきました。

その後、「社会福祉事業法(平成12年社会福祉法に改正)」のもと、「民間の社会福祉の推進」に向けて、社会福祉事業の推進のために活用されてきました。

そして76年がたった今、社会が大きく変化する中で、近年の取り組みとして、さまざまな地域福祉の課題解決に取り組む、民間団体を支援する事業や、市民のやさしさや思いやりを届ける住民主体の運動として推進しています。

赤い羽根共同募金は、市民自らの行動を応援する、「じぶんの町を良くするしくみ。」です。

♪困ったときは、おたがいのま



支え合う人たちがいる♪

赤い羽根共同募金



令和3年度 共同募金運動結果について



昨年もたくさんの
募金が寄せられ
たんだね!



赤い羽根募金

295,449,687 円

県域 176,863,027 円 市町村域 118,586,660 円

歳末たすけあい募金

76,357,777 円

地域歳末 67,934,843 円 NHK 歳末 8,422,534 円

総計

371,807,064 円

募金の使い道について

HPアドレス <http://www.akaihane-miyagi.or.jp/>

詳しい募金の使い道、助成先の詳細については本会ホームページをご覧ください。

1. 県域募金

① 社会福祉施設整備事業 (車両、施設の修繕、備品購入)	11件	10,730,000円
② 地域福祉推進巡回車両整備事業	2件	3,000,000円
③ 社会福祉団体支援事業	12件	4,090,000円
④ 参加と協働による新たな 地域共生社会づくり支援事業	8件	7,090,000円
⑤ 住民力・地域力・福祉力を 高める支援事業	-	6,000,000円
⑥ みやぎチャレンジプロジェクト	41件	48,458,000円
⑦ 自立サポートハウス支援事業	3件	2,580,000円
⑧ みやぎ子ども食堂支援事業	7件	1,050,000円
⑨ 小規模災害支援金	-	4,000,000円
⑩ 児童養護施設自立支援事業	-	2,000,000円
⑪ 緊急助成支援事業	-	1,570,000円
⑫ 中央共同募金会等協働支援事業	-	5,300,000円
⑬ 災害等準備金積立	-	11,000,000円
⑭ 奉仕活動推進費	-	13,016,158円
⑮ 次年度運動経費	-	56,978,869円
合計		176,863,027円

2. 市町村域募金

① 配食サービス等 高齢者支援事業	88件	38,488,397円
② 障害児・者の 社会参加支援事業	22件	2,092,608円
③ 児童・青少年の 健全育成支援事業	100件	12,220,077円
④ 課題を抱える人の支援事業	8件	740,000円
⑤ サロン活動等 住民全般支援事業	190件	58,701,227円
⑥ 奉仕活動推進費	-	6,344,351円
合計		118,586,660円

4. NHK歳末たすけあい募金

① 車両整備事業	2件	2,850,000円
② 施設・団体の 年未年始行事費	47件	1,400,000円
③ 児童養護施設等普通 自動車免許支援事業	27件	4,050,000円
④ 奉仕活動推進費	-	462,730円
合計		8,762,730円

※差額340,196円は、繰越金を充当。

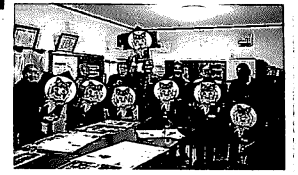

3. 地域歳末たすけあい募金

① 配食サービス等 高齢者支援事業	36件	19,995,897円
② 障害児・者の 社会参加支援事業	9件	2,374,119円
③ 児童・青少年の 健全育成支援事業	19件	2,919,563円
④ 課題を抱える人の支援等 住民全般支援事業	56件	42,018,797円
⑤ 次年度助成金	-	626,467円
合計		67,934,843円

ありがとうメッセージ

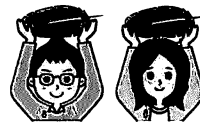

「赤い羽根共同募金の助成を受けた施設・団体よりたくさんのありがとうメッセージが届いています！」

社会福祉法人 臥牛三教会 第三虹の園(角田市)

助成金によりフォークリフトを導入したことで、パレットに商品や資材を一度に沢山載せて運ぶことができるようになりました。おかげさまで利用者の足や腰の負担が軽減し、作業の効率がアップしました。また、倉庫の棚も有効活用出来るようになりました。安全第一でフォークリフトを大切に使いしていきます。本当にありがとうございました。



社会福祉法人 柏松会 泉すぎのご保育園(仙台市)

待ち望んでいた開閉式のテントが砂場の上に設置されました。黄色いピッカピカのテントがオープン(開閉)されると、子どもたちは大はしゃぎでテントの下へ。まるでお月さまの中にいるかのようには明るい日陰ができました。今年からは直射日光に当たらずに存分に砂遊びが楽しめます。感謝の思いでいっぱいです。ありがとうございました。



★ロールオーニング
が設置されました★
この日差しは強すぎます。100%の日陰を
確保し、子供たちの安全を確保します。
砂場の日陰ができて、こどもの日陰の確保が
できます。お月さまの中にいるかのようには
明るい日陰ができました。今年からは直射日光に
当たらずに存分に砂遊びが楽しめます。感謝の
思いでいっぱいです。本当にありがとうございました。

外国人の 子ども・サポートの会(仙台市)

外国出身の児童生徒を対象とした学習支援活動を行っていますが、コロナ禍により活動場所が使用できない状況となり困っていました。今回の助成金により購入した教材を活用することで、オンラインと郵便による学習支援を行うことができました。また、ふうとぼんく東北 AGAINさんと連携し、外国人ひとり親世帯の食糧支援も行いました。ご支援ありがとうございました。

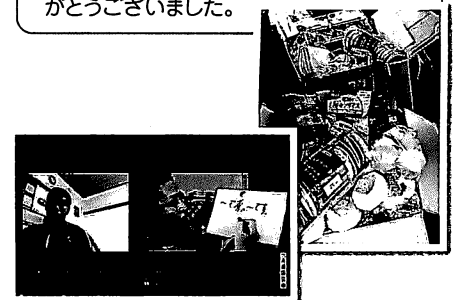



特集

赤い羽根共同募金へのご遺贈・相続寄付について

～あなたのまちの未来のために、遺せるものではありませんか～

共同募金会では、ご自身の財産や、相続された財産を、ご自身の愛着ある地域の福祉のために活用してほしいというご相談をいただくようになってきています。

共同募金は、募金から助成まで、市民の皆さまのご協力により成り立っている国民的な運動です。

集まった寄付金により、全国すべての都道府県、市町村で、福祉団体やNPO、ボランティアに対して毎年5万件を超える助成が行われ、福祉課題解決のために役立てられています。

近年わが国では、孤独死や自殺の増加、不登校やひきこもりの問題、経済的に困窮状態にある家庭の問題など、さまざまな生活課題が顕在化し、社会問題となってきています。

共同募金会では、皆さまからお預かりした貴重な財産を、身近な地域のさまざまな福祉課題の解決につなげていくことが可能です。

1. 遺贈(遺言)による寄付

【遺贈とは】

遺言により、ご自身の財産の一部またはすべてを、特定の個人や団体に贈与することを遺贈といいます。

【遺言によるご寄付の方法】

遺言の方法として一般的であるのが、遺言書の作成です。

遺言書の種類には、「公正証書遺言」と「自筆証書遺言」がありますが、形式の不備によるトラブルを避けるためにも、専門家(公証人、弁護士、税理士、司法書士、信託銀行など)にご相談いただいたうえで「公正証書遺言」を作成されることをおすすめしています。

【遺言執行者】

遺言書の内容を確実に実現するために、遺言書において、遺言執行者をご指定いただくことが重要です。遺言執行者は、相続人の相続割合や遺産のわけ方等について、遺言のとおり執行します。

遺言執行者は、専門家(弁護士、税理士、司法書士、信託銀行など)を指定されることが一般的です。

【遺留分】

「遺留分」とは、一定の法定相続人に保障されている最低限の遺産相続分です。

遺言書によって、共同募金会を受遺者と指定いただく場合、その金額は遺留分に配慮してご指定いただくことをおすすめします。

【遺言によるご寄付の流れ(公正証書遺言の場合)】

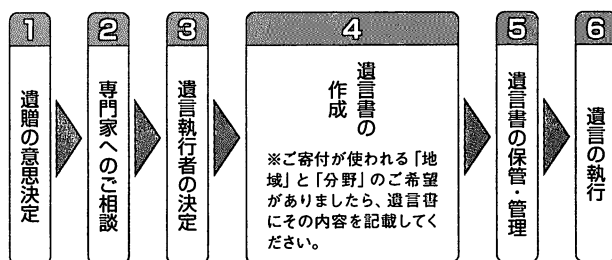

2. 相続財産(遺産)からの寄付

【相続寄付とは】

故人の遺産を寄付することを相続寄付といいます。

ご遺族の方が相続された財産を相続税の申告期限までに寄付された場合、「租税特別措置法第70条」により、非課税となる税制上の優遇措置があります。

相続寄付いただける財産は現金に限りません。不動産や株券等有価証券、宝飾品や美術品等の受け入れも可能です。

【相続寄付のご相談】

ご寄付が活用される地域や活動分野をご指定いただくことも可能です。宮城県を特定される場合は、宮城県共同募金会にご相談ください。複数の都道府県にまたがったの活用や、全国域での活用をご希望される場合、または「すべてお任せ」の場合は、中央共同募金会にご相談ください。

ご寄付が活用される活動について、ご希望がある場合は、「子どもたちの健やかな成長のため」といった内容の記載でご指定いただけます(もちろん、「すべてお任せ」も可能です)。

なお、共同募金会に相続寄付をいただいた場合、領収書(税制優遇対応)を発行するほか感謝状を贈呈いたします。

故 田中 眞知子様より 遺贈のご寄付をいただきました

宮城県仙台市ご出身の故 田中 眞知子様(令和3年8月ご逝去)より、遺贈によるご寄付をいただきました。田中様の「たいへんな思いをしている方々への支援に使ってほしい。」とのご遺志を受けて、本会では宮城県内の子ども食堂支援に役立てさせていただきます。

心よりご冥福をお祈り申し上げますとともに、多大なるご寄付を賜りましたことに深く感謝申し上げます。

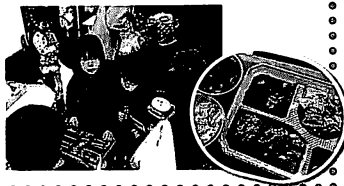

「赤い羽根共同募金へのご遺贈・相続財産の寄付は、相続税がかかりません。」

遺贈・相続寄付に関するパンフレット「赤い羽根共同募金からのご遺贈・相続寄付に関するごあんない」をお送りすることもできますので、お気軽にお問い合わせください!



DISCOVER YOUR CROWN.



Photo: Crossover G (2.5Lハイブリッド車)
ボディカラー: ブラック (202)

※Crossover Gは、2023年1月以降の生産予定となります。

NEW

CROWN

新型クラウン 2.5CROSSOVER G

4WD 電気式無段変速機 6人乗り (AZSH35-AEXMB)

車両本体価格 **475.0万円** (税込)

青いトヨタのおみせ

ネットトヨタ 仙台

☎ 0120-12-0010 ネットトヨタ 仙台 **検索**

受付時間/9:00~17:30 (全店火曜日、第1・3月曜日休) ※除く五福店、五福店は日曜定休
本社/仙台市宮城野区日の出町2丁目2-43



10月1日より全国一斉に 赤い羽根共同募金運動が展開されました！

前年度に続き令和3年度も新型コロナウイルス感染症が収束しない状況でしたが、関係機関・団体のご尽力とご協力により、感染防止に十分に配慮したかたちで全国一斉に展開することができました。皆様に心より感謝申し上げます。



東日本大震災復興支援として、沿岸部6市町 社会福祉協議会へ車両整備を行いました！

本県では、震災発生時全国から様々な温かい支援をいただきました。特に車両の寄贈は、被災地におけるボランティア活動や地域福祉支援の一端を担い、復興支援に欠かせないものでしたが、10年以上が経過し、経年劣化により廃車の時期を迎えていました。今回、沿岸市町からの強い要望を受けて車両整備支援を行いました。今後も被災地の復興支援を継続していきます！



ネットヨタ仙台様よりご寄付と車両の ご寄贈をいただきました！

ネットヨタ仙台株式会社（代表取締役社長：三浦 勇治）様より、30万円のご寄付及び東北で生産されている車両「ヤリス」のご寄贈をいただきました。4月6日（木）には贈呈式が行われ、三浦社長（右）より本会の加藤会長（左）へ目録の贈呈がありました。ネットヨタ仙台様は、毎年チャリティイベントを行っており、今回の寄付で36回目を迎えます。ご支援ご協力に心より感謝申し上げます。



第10弾 「むすび丸ピンバッジ募金」で防災資機材整備！

今年も仙台・宮城観光キャラクター「むすび丸」とのコラボピンバッジを作製し、「むすび丸ピンバッジ募金」を行います。この募金は制作費を除き、県内の市町村社会福祉協議会が行う防災資機材整備の助成に活用します。近年、自然災害が多発しており、防災資機材整備が必要となっています。10月より頒布いたしますので、皆さまのご協力をよろしくお願い申し上げます。



※イラストはイメージです。
実物と多少異なります。

デンソーグループはあとふる基金様より ご寄付をいただきました！

本会が進めます「社会課題解決みやぎチャレンジプロジェクト助成事業」に対して、株式会社デンソー（本社：愛知県刈谷市）様を中心としたグループ社員様の社会貢献活動として、デンソーグループはあとふる基金様より、100万円のご寄付をいただきました。このことに対して、感謝状贈呈式を昨年11月17日（木）にオンラインで開催しました。ご支援ご協力に心より感謝申し上げます。



「令和4年3月福島県沖地震」、「令和4年7月15日 からの大雨による被害」災害支援を行っています！

令和4年3月16日に発生した福島県沖を震源とする地震、令和4年7月15日からの大雨被害など、災害により多くの被害がでました。本会では、災害ボランティアセンターを立ち上げた社会福祉協議会に対しては、災害等準備金からの支援。また、災害義援金の受付を行い被災者支援を行っています。被災された方々には心よりお見舞い申し上げますとともに、ボランティア活動など皆様のご支援に心より感謝申し上げます。



「令和4年度事業 赤い羽根共同募金 助成決定通知書伝達式」を開催しました！

4月25日（月）、26日（火）の両日、仙台市市民活動サポートセンターにおいて、3年ぶりに「赤い羽根共同募金助成金決定通知書伝達式」を開催しました。県域助成4事業として、66団体に計66,278,000円が助成決定され、各団体・施設の事業に活用されます。寄付者の皆様に深く感謝申し上げます！



ボタン1つで募金ができる「自動販売機型募金箱 ハートフルベンダー」の設置協力をお願いします！

ハートフルベンダーは、飲料自動販売機を募金箱として活用する宮城県発祥の事業です。ハートフルベンダーを通じて、いつでもどこでも誰もが気軽に共同募金運動に参加できます。令和3年は県内で195台の自動販売機から、計2,083,597円の募金実績となりました。現在設置先の募集を行っていますので、設置についてご協力をお願いします。

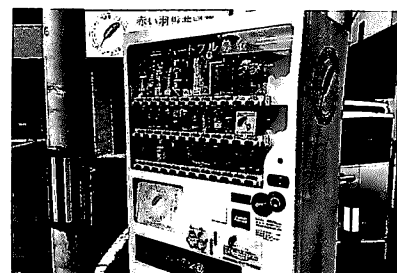

八幡社の館

「わがまち八幡」

児童画展



仙台市立八幡小学校

聖ドミニコ学院小学校

9月29日(木)～10月30日(日)

毎週木曜日～日曜日・10:00～16:00



八幡児童館 じどうかんだより

〒980-0871 青葉区八幡2丁目9-1 (八幡小学校教地内) TEL・FAX 272-6806

※駐車場がありません。徒歩・公共交通機関でいらしてください。

(公財) 仙台ひと・まち交流財団が運営する児童館のホームページ <http://www.hm.sendai.jp/jidokan/>

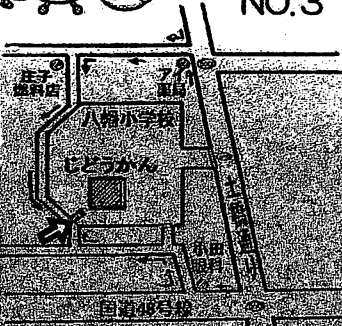

今回掲載した行事は、9月20日時点での情報です。最新の情報は児童館のホームページでご確認ください。掲載されている行事は、中止または延期となる場合がございます。

八幡児童館 じどうかんまつり2022 SDGs 大作戦!!

参加者プレゼントもあるよ!
おたのしみに♪

2年ぶりに「じどうかんまつり」が復活します!!

今回のテーマは『SDGs』。みんなで地球のあれこれを考えながら、いろいろなゲームや工作に挑戦してみよう! みなさんの参加をお待ちしています。

10月8日(土) 午前の部 10:00~11:30 午後の部 14:00~15:30

《参加対象》 小学生(子どものみ)と、幼児親子 各回50名(組)まで

《事前申込》 受付中~10/5(水)直接、児童館窓口にて受付します。

申し込みの時に、じどうかんまつりチケットをお渡しします。

当日券はありません。

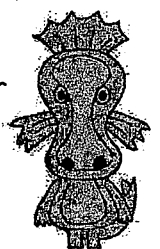
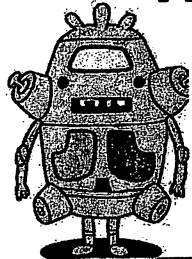

SDGsについて、
いろいろ考えながら
たのしくあそぼう!

~お願い~
10/8(土)は児童館まつり(準備・片づけを含む)のため、終日館内を利用することができませんので、ご理解いただけますようお願いいたします。

かいじゅうステップ
公式キャラクター

予告 柏木市民センター共催

柏木ワンダーランド「八幡まち歩きお宝発見」

《日時》 11月5日(土)

10:00~11:45(9:45~受付)

《対象》 小学生親子 10組(先着順)

《申込み》 10/17(月)~電話または直接児童館へ

★自分たちの住んでいる八幡地区を歩いてみよう。

楽しいことがあるかも!?

※詳しくは11月号でお知らせします。

チャレンジ! はちクラ

「紙コップで万華鏡を作ろう」

《日時》 10月22日(土) 10:30~11:30

《対象》 小学生 15名(先着順)

《申込み》 10/3(月)~電話または直接児童館へ

★紙コップで自分だけの万華鏡をつくってみよう!



「おすわりアート 2」

素敵なフォトブースでお子さんのかわいい写真を撮ってみませんか？今回のテーマは「ハロウィン🎃」かわいい仮装での参加もお待ちしています！！

＜日時＞ 10月31日(月) 10:00～11:00

＜対象＞ 乳幼児親子 10組 (先着順)

＜申込み＞ 10/17(月)～電話、または直接児童館へ

＜持ち物＞いつものお出かけ道具、カメラ(スマホ)、
お気に入りのおもち

＜講師＞ 本田 洋美 氏

日本おひるねアート協会認定講師
おひるねアート hito-no-wa 主催

にこにこタイムSP

「保健師さんと話そう」

青葉区家庭健康課の保健師さんが来てくださいます。発達に関すること、体調不良の時の対処の仕方など、保健師さんのお話を聞いた後、気軽にお話しましょう。個別相談もできます。

＜日時＞ 10月14日(金)
11:00～11:30

＜対象＞ 乳幼児親子 10組

＜申込み＞ 10/3(月)～電話、または直接児童館へ

幼児クラブ「そろまめちゃん」

～2・3歳児 登録幼児親子(年間登録制)～

＜日時＞ 10月25日(火)
11:00～11:45

＜活動＞ 「ハロウィンあそび」

もうすぐハロウィン!!みんなでハロウィンあそびや工作等をして、ハロウィンパーティーを楽しもう!!
かわいい仮装での参加も大歓迎です。

～持ち物～

おみやげを入れる袋やエコバック



こまめちゃん

「ちょっぴりハロウィン気分」

手遊びやふれあい遊び、工作などをします。

＜日時＞ 10月24日(月)

11:00～11:30

＜対象＞ 0・1歳児親子 10組

＜申込み＞ 10/3(月)～ (先着順)

電話、または直接児童館へ

にこにこタイム

10月6日・13日・20日・27日(木曜日)

11:00～11:15

＜対象＞ 乳幼児親子(当日自由参加)

手遊びやわらべうた等、親子のふれあい遊びを楽しみます。

ひと★まち 児童館フェスタ ～笑顔ひろがる遊びのWA!～

＜日時＞ 11月13日(日)

午前の部 10:00～11:45(定員 300名)

午後の部 13:00～14:45(定員 300名)

＜場所＞ 長町児童館遊戯室(1階)

太白区中央市民センター体育館(3階)

＜参加申込方法＞ 10/13(木) 9時から

児童館ウェブサイトにて受付開始 先着順

職員異動のお知らせ

☺お世話になりました

・野呂 美香 (長町南児童館へ)

・高橋 英俊(退職)

☺よろしく申し上げます

・古和田 洋子(新規採用)



子育てサロン

主催：八幡地区民生委員児童委員協議会

＜日時＞ 10月19日(水) 10:00～11:30

＜場所＞ 八幡コミュニティセンター

＜対象＞ 乳幼児親子自由参加

優しい民生委員の方々が温かく迎えて

くださいます。出入り自由ですので

お気軽にご参加ください。



☆自由来館について☆

＜乳幼児親子＞

・平日 9:00～12:00

・土曜日 9:00～16:00(12:00～13:00除く)

※食事はできませんが、乳児のミルクや水分補給用の飲み物は持ち込めます。

＜小学生・中高生＞

・土曜日 9:00～16:00 13:30～16:00

※事前に「自由来館利用確認書兼同意書」の提出が必要です。詳しくは児童館までお問い合わせください。

八幡交番だより

令和4年10月号
 仙台北警察署 八幡交番
 Tel: 022-712-2156

令和4年10月11日～10月20日

全国地域安全運動

～みんなであつくり安心の町～

全国地域安全運動は安全で安心して暮らせる地域社会の実現のために、県民一丸となって行う運動です。

期間中は、運動重点として、

- ◎ 子どもと女性の犯罪被害防止
- ◎ 特殊詐欺被害防止

を掲げています。



八幡交番管内でも、下校中の児童などに対する不審者からの声掛け事案や特殊詐欺の予兆電話などが発生しており、警察としても下校時間帯のパトロールや高齢者宅への訪問活動などを実施していますが、安全で安心して暮らせる地域社会実現のためには皆さんで力を合わせていくことも重要です！一人一人が防犯意識を高く持ち、安心して暮らせる町にしていきたいと思います！

～私にもできる防犯アクション～

- ウォーキング、ジョギング、買物、犬の散歩、花の水やり等の日常活動の中で、防犯の視点で「ながら見守り」を行う！
- ATMで携帯電話を使用する人を見掛けたら、還付金詐欺の被害者かもしれないので、被害防止のために声掛けをする！

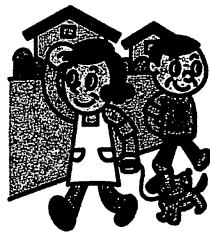

「ながら見守り活動とは」…
 子供達の登下校時間に合わせて、

- 家の前で掃き掃除をする
- 通勤時間をずらす
- 犬の散歩をするなど

時間と場所を工夫して何かをしながら登下校中の子供達を見守る活動です。

還付金詐欺の犯人は、市役所職員や銀行員を装って、被害者をATMに誘導し、携帯電話で指示してATMを操作させ、振込送金させます。
 ATMで、携帯電話で通話する方を見かけたら注意喚起の声掛けにご協力をお願いします。

八幡交番内の8月1日から8月31日までの事件・事故発生状況

【事件】	・窃盗事件 1件	・その他の事件 1件
【事故】	・物損事故 24件	・人身事故 0件



【固定電話対策で
 特殊詐欺被害
 撃退！】

夕暮れ時の交通事故防止『ラ・ラ・ラ運動』

～早めのライト点灯 反射材でライトアップ ライト(右側)注意～

日没時間が早くなる時期を迎え、例年、夕暮れ時から夜間の時間帯に、歩行者が関係する事故が多発します。

このような夕暮れ時の交通事故を防止するために、

Check!



○ ドライバーの方は、

- ・ 早めのライト点灯、ハイビームの使用
- ・ 周囲が暗くなると運転席から見て右から左へ横断する歩行者を見落としやすくなるので特に安全確認を徹底する



○ 歩行者の方は、

- ・ 横断歩道を利用する
 - ・ 夜間は明るく目立つ服を着用し、反射材などを有効活用する
- 等の点に気を付けましょう！

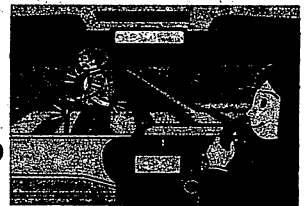

夕暮れ時の交通事故防止 10月1日から

『ラ・ラ・ラ運動』

『ラ・ラ・ラ』～早めのライト点灯～



『ラ・ラ・ラ』～目立つ装備・服装～

『ラ・ラ・ラ』～右側注意～



ハイビームと反射材で歩行者を素早く発見！！

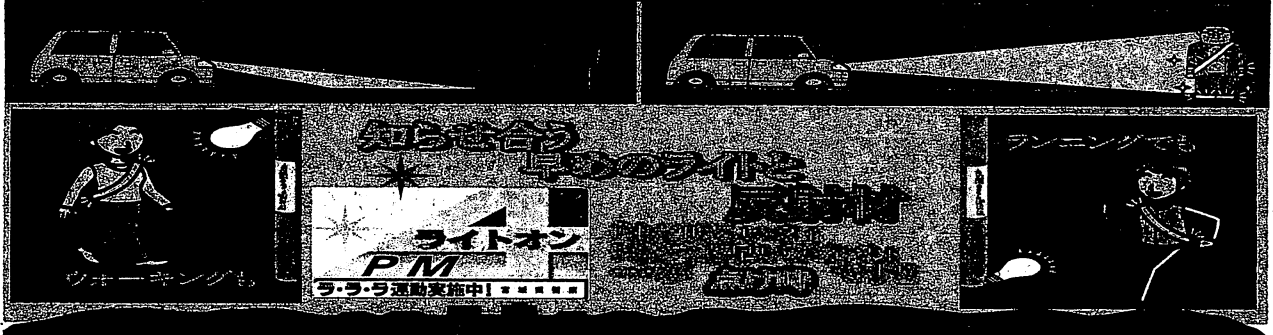

あなたのお宅に眠っていませんか？『旧軍用拳銃』

旧軍用拳銃は、大事な形見や遺品であっても所持する事が法律で禁止されています。子どもたちがもてあそんで思わぬ事故に繋がったり、盗まれて犯罪に使用される危険性があります。

発見した場合は速やかに警察通報してください！



令和4年 秋号

山の事故防止

宮城県山岳遭難防止対策協議会
仙台北支部事務局
〒981-0913
仙台北警察署地域課内
TEL022(233)7171

☆宮城県内の山岳遭難発生状況☆ (令和4年8月末現在)

発生件数 20件(-6件)、遭難者数 23人(-4人)、死者等 2人(-2人)
()内前年比

入山目的 登山等 15件、山菜採り 2件、その他(釣り、作業等) 3件
態様別 道迷い6人、滑落5人、転倒3人、その他(疲労、スリップ等) 6人

※ 仙台北警察署管内の発生は、2件

- ① 蕃山で登山中のスリップ～救助(軽傷)
- ② 鎌倉山で岩登り中の滑落～救助(重傷)

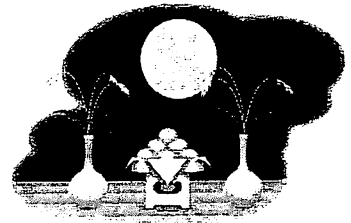

秋山遭難に要注意!

秋の行楽期における山岳遭難の防止

1 無理のない登山計画

自分の年齢や体力、経験に合わせた山やルートを選定し、無理のない登山計画を立てましょう。

2 「複数登山」の励行

単独での登山は、道に迷ったり、救助要請が遅れるなど遭難のリスクが高まります、特に登山初心者の方は、2人以上の複数で登山しましょう。

3 登山届の確実な提出と家族等への事前連絡

登山届の提出は、捜索救助活動に役立つばかりでなく、事前の準備を万全にし、計画的な行動にも効果が期待できます。

家族や友人等にも目的地や入・下山予定時刻を知らせておきましょう。

4 万が一に備えた「装備」と「非常食」の携行

携帯電話と予備バッテリーは必需品です。命を守る防寒衣や防寒具、ライトなどの装備は、登山環境や天候に合った機能と目立つ色を選び、非常食も確実に携行しましょう。

5 早めの中止と下山の判断

天候の急変、怪我、体調不良の場合、無理は禁物ですので早めに下山しましょう。

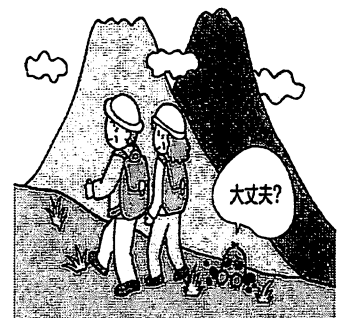

登山前にチェックしてみましょう。

(1) 登る山の情報収集は万全ですか？

自分の体力・技術に合わせてコースや目的地を決めましょう。

(2) 登山計画書の提出はお済みですか？

仙台北警察署または登山ポストに提出してください。
家族にも知らせておきましょう。

(3) 地図登山でシュミレーションしてみましょう！

地図やガイドブックでコースの特徴や危険箇所を確認しておきましょう。

(4) 装備品は万全ですか？

入山前に点検し、取り扱いになれておきましょう。
燃料や食料は十分に、服装は一枚多めに持ちましょう。

(5) 体調は万全ですか？

体調に不安がある場合は次の機会に登りましょう。
医師の健康チェックを受けておきましょう。

(6) 天候は確認しましたか？

山の天候は変わりやすいことを心得ておきましょう。
荒天のときは諦める勇気を持ちましょう。



入山するときは「登山届」の提出を！

登山届の提出方法

- 電子メール 警察本部へのメール提出。 詳しくはコチラ→
- 警察本部への郵送・FAX
〒980-8410 仙台市青葉区本町3-8-1
宮城県警察本部地域部地域課 FAX:022-211-8979
- 警察機関への届出 登る山を管轄する警察署、交番・駐在所
- 登山ポスト 登る山の登山ポストへ投函



【県警HPへ】

山と自然ネットワーク「コンパス」の活用を！

県警では、協定締結により「コンパス」との
情報共有が可能となりました。ぜひ気軽に
簡単な「コンパス」を活用しましょう。

※「コンパス」に提出すれば警察への届出は不要です。

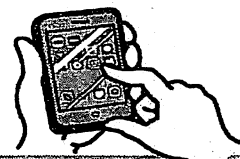

くにみじどうかんだより 10月号

〒981-0943 仙台市青葉区国見2-16-48 TEL/FAX 022-272-1822

【開館時間】平日9:00~18:00、土曜9:00~17:00、【休館日】日曜、祝日、年末年始



SUSTAINABLE DEVELOPMENT GOALS

国見児童館は持続可能な開発目標(SDGs)の理念に賛同し、事業活動と社会貢献活動を通じて、目標達成に協力させていただきます。



ホームページ
<http://wcjidoukan.jimdofree.com/>
こちらから最新情報を見ることができます!



朝・晩の気温差を感じる季節ですね。地域の皆様には、いつも子どもたちを温かく見守っていただき、ありがとうございます。コロナ禍ではありますが、児童館はいつでも地域の皆様のご来館をお待ちしています。ぜひお立ち寄りください。最近、国見児童館のまわりには”とちのみ”がいっぱいあります。子どもたちが拾って、色を塗ったり顔を描いたりアイデアを出して楽しんでいます(*^^*)

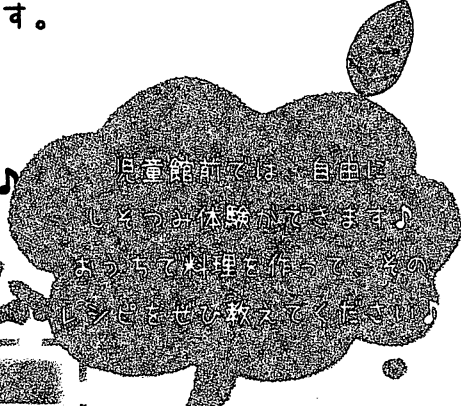
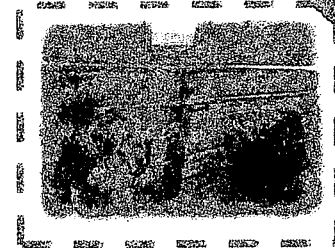
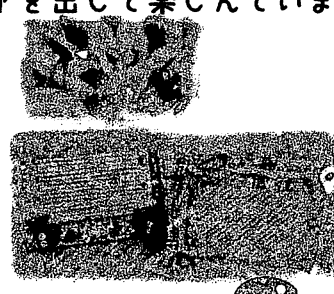
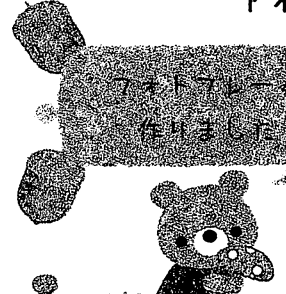

中高生の自習スペース
スタディルーム
10月は1日と15日です

授業の予習や試験勉強、気分転換に。ぜひ利用してね!

毎月第1・第3土曜 13:00~17:00

※人数が多い場合は別室を調整します。

※利用の際は必ずマスクを着用してください。

※初めて児童館を利用する場合は「児童館利用確認書兼同意書」の提出をお願いします。



小中高生の自由来館について

毎週土曜日 9:00~12:00、14:00~16:00

※初めて遊びに来るときは、事前に保護者が「児童館利用確認書兼同意書」を提出してください。「自由来館利用者カード」を発行いたします。用紙は児童館で配布しています。ホームページからダウンロードもできます。

※一度ご提出いただいた方は、再度ご提出は不要です。

住所や連絡先に変更がある場合は再度ご提出ください。

たいけんランド

10月のテーマは「秋を満喫☆街歩き!」

お楽しみに♪小中高生なら誰でも参加できます!

日時: 10月22日(土) 10:00~13:00

対象: 小中高生 集合場所: 国見児童館 定員: 10名(先着順)

持ち物: お弁当、飲み物、帽子、汗拭きタオル、レジャーシート

申込み方法: 下の申込書に記入し、児童館へ提出して下さい。

※初めて児童館を利用する場合は「児童館利用確認書兼同意書」の提出をお願いします。

キリトリせん

『たいけんランド』参加申込書

どちらかに○をつけてください

児童・生徒氏名

学年

写真撮影

OK・NG

※いただいた個人情報につきましては、標記のイベント以外には使用いたしません。

★ちびっこひろば★

にちじ がつ か さん うけつけ
日時：10月7日（金）10:30-11:30(受付10:20)

かいじょう かいがもりしみん たもくてき
会場：貝ヶ森市民センター 多目的ホール

たいしょう にゅうようじおやこ くみ
対象：乳幼児親子30組

もうしこみ がつ か げつ かいがもりじどうかん
申込：10月3日（月）17:00までに、貝ヶ森児童館(279-6320)へ

でんわ もしくはまどぐち
電話、もしくは窓口にて

～おやこ体操～

10/18 (火) 10:30～

- ◎定 賞：5組
- ◎場 所：和室
- ◎講 師：湯澤 摂子先生
- ◎持ち物：汗拭きタオル、大判タオルまたは、
ヨガマット、水分補給できるもの
- ◎申込み：電話・児童館窓口にて

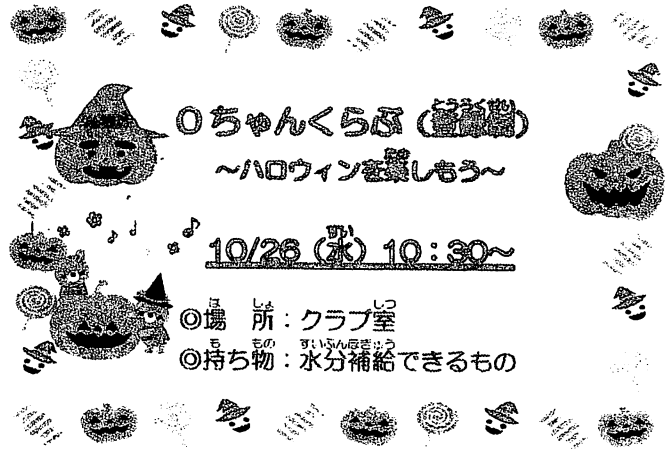

0ちゃんくらぶ (僅断)

～ハロウィンを楽しもう～

10/26 (水) 10:30～

- ◎場 所：クラブ室
- ◎持ち物：水分補給できるもの



♡ ☆とみちゃんの獅子ふれあい遊び♡

～とみちゃんと手遊びやわらべ歌で遊ぼう～

10/31 (水) 10:30～

- ◎定 賞：7組
- ◎場 所：和室
- ◎講 師：竹丸 富子先生
- ◎持ち物：水分補給できるもの
- ◎申込み：電話・児童館窓口にて

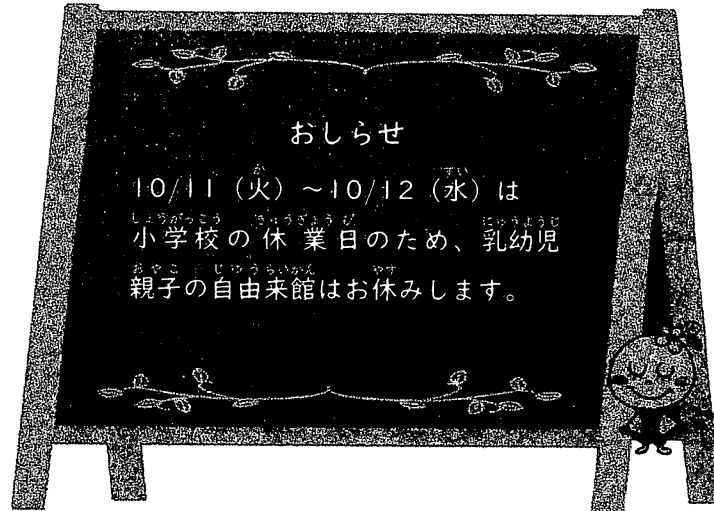

おしらせ

10/11 (火)～10/12 (水)は
小学校の休業日のため、乳幼児
親子の自由来館はお休みします。

※いただいた個人情報につきましては、標記のイベント以外には使用いたしません。



フードボックス・制服回収ポストへのご協力ありがとうございます。地域のみなさまのご厚意は必要としている方に

確実に届いています。引き続き温かいご支援の程宜しくお願い致します。

柏木市民センターだより

10月号

こちらから市民センターのHPに入れます。



令和4年10月1日発行
 (公財)仙台ひと・まち交流財団
 仙台市柏木市民センター
 〒981-0933 青葉区柏木3丁目3-1
 TEL:233-8066/Fax:233-8484



URL: <https://www.sendai-shimincenter.jp/aoba/kashiwagi/index.html>

講座案内

いきいき青葉区推進協議会 仙台伝統ものづくり塾実行委員会・柏木市民センター共催 仙台伝統ものづくり塾「仙台の瓦の歴史と魅力」(全3回)

①11/12 (土) 10:00~12:00

「ミニ鬼瓦製作体験」

講師：(有)中村鬼瓦製造所
 (鬼師)中村晃彦氏、
 (株)植木 植木徹郎氏
 会場：柏木市民センター会議室

②11/19 (土) 10:00~11:30

「仙台のまちづくりと瓦」

(講話)
 講師：仙台市教育局文化財課
 及川謙作氏
 会場：柏木市民センター会議室

③11/26 (土) または 11/27 (日)

10:00~12:00

「ものづくりのまち、
 通町近辺の今と昔を歩く」
 (まち歩き)

講師：フリーライター・
 青空編集室主宰
 西大立目祥子氏
 場所：通町界限

【参加費】3,000円(ミニ鬼瓦製作費・まち歩き保険代)

【対象】高校生以上 20名(先着)

【申込】10/8 (土) 10:00~ 電話または窓口で

※第3回目の「まち歩き」の参加希望日があればお知らせください。

ご希望がない場合は市民センターで調整させていただきます。

※焼き上がった鬼瓦は、後日市民センターに取りに来ていただきます。

交流広場「ギャラリー☆かしわへようこそ」

ゆうぐれ☆音楽会~ギターコンサート~

響きの良いロビーでギターの音色をお楽しみください。

【開催日時】10/29 (土) 17:00~18:00

【会場】柏木市民センター ロビー

【出演】佐藤正隆さん・小関佳宏さん

【参加費】無料

【対象】どなたでも 30名(先着)

【申込】10/13 (木) 10:00~ 電話または窓口で



秋の写真展示会 入場無料・事前予約不要

「八幡写真同好会」の皆さんが撮影した力作ぞろいです!

【開催日時】10/4 (火) ~10/30 (日)

9:00~21:00 (最終日は12:00まで)

【会場】柏木市民センター ロビー

八幡小学校おやしの会・通町小学校おやしの会・八幡小学校支援地域本部・通町小学校支援地域本部「スマイルネット・通町」企画講座

予告 親子でチャレンジ in 柏木 ~みんなでニュースポーツ~

シャッフルボード、
 ラダーゲッター、
 カローリングに
 挑戦しよう!

【開催日時】12/3 (土) 10:00~11:30

【会場】柏木市民センター ホール

【参加費】無料

【対象】小学生親子 12組(先着順)

【持ち物】マスク着用、動きやすい服装、
 上履き、飲み物

【申込】11/1 (木) 10:00~11/30 (水)
 電話または窓口で

~ギャラリー☆かしわへようこそ~

ここダネ! 写真展 写真大募集!



八幡町：天賞酒造



現在の同位置 (生協)

昭和・平成時代に撮影された柏木市民センター
 かいわいの場所は、今はどうなっているの
 でしょうか?今昔の写真を見ながら、大きく様変わり
 したまちを確認してみましょう。

今年3月に開催しました『ここダネ! 柏木かいわい編』ですが、
 第2弾を計画中です。そこで、「まちの記録」として大切に活用さ
 せていただき、皆さんの思い出深いお店や建物の写真、懐かしい近
 所の通りの写真を貸してもらえませんか?当センターまでアルバム
 や写真をお持ちください。(複写後は返却いたします。)

講座レポート

☆令和4年度 小学生対象講座 柏木ワンダーランド☆

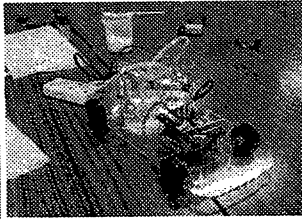

8月21日(日)「水素で自動車模型を動かしてみよう！」

東北大学大学院環境科学研究科の教授・和田山智正先生と、准教授・轟直人先生をお招きして、酸素と水素を燃料として走る、環境にやさしい燃料電池自動車の仕組みをお話いただきました。1～6年生の参加者全員で、水の電気分解や、自動車模型を走らせる実験を行い、自分たちで組み立てた模型がしっかりと走り出す様子を皆で見守りました。

9月10日(土)「製品に使われる資源とそのリサイクル～資源を実際に分けてみよう!～」

東北大学大学院環境科学研究科の教授・白鳥寿一先生と、准教授・齋藤優子先生をお招きして、身近な家電を分解した中身を観察しながら、使われている金属の種類やそのリサイクル方法を学びました。普段は見られない、スマートフォンや携帯ゲーム機等の中身に皆さん興味津々! リサイクル可能な材料がたくさん使われていることがよく分かりました。



令和4年度柏梁学院 第4回「ニュースポーツに挑戦!～ポッチャ体験会～」9月7日(水)開催

第4回柏梁学院は、講師として青葉区中央市民センターより社会教育主事の3名の先生方にお越しいただき、ポッチャ体験会を実施しました。9名ずつ4グループに分かれてチーム対抗で2試合を行い、初めは初体験の方々がほとんどで控えめに投げていたものの、投球数が増えるに従って、投げる位置を変えたり様々なフォームで投げてみたり、白熱した試合になりました。

ご参加の皆さんからは「テレビで観ていたが、やってみるとなかなか難しい。もう一度やってみたい」、「家でくすぶる毎日を過ごしていたが、体を動かしてスッキリした」との感想が寄せられました。

講座の最後にはコミュニケーションタイムがあり、6月の班会議で寄せられた意見や要望について質疑応答を行いました。



《市民センターからのお知らせ》

■施設利用の申込み(窓口)

※インターネット等申込みの場合、別途ご確認ください

- ・12月分「抽選確定」期間 10月 2日(日)～ 9日(日)
- ・12月分「空き室」申込開始 10月10日(月) 窓口: 9:00～
電話: 10:00～
- ・令和5年1月分「抽選」申込期間 10月16日(日)～ 30日(日)

■10月の市民センター「休館日」

3日(月)・11日(火)・17日(月)・24日(月)・31日(月)

■10月の「ホール個人使用日」

10日(月)・23日(日)

2時間ごとの入替制とし、それぞれの開始時刻にロビーにいらっしゃる方で抽選を行います。

利用時間:①9:00～11:00/②11:00～13:00/③13:00～15:00/④15:00～16:30※

※15:00～のご利用は、夜間利用の為の入替に伴い、16:30までとなります。

◆「資源回収庫」 9:00～16:30 (直接回収庫へ入れてください。)

◆「乾燥生ごみ回収」 9:00～17:00 (窓口で受付)

◆市民活動室は3密を避け、短時間での利用にご協力ください。

⇒すべて市民センター開館日のみご利用いただけます。



※講座で申込みいただいた個人情報は、講座の運営にのみ使用します。また、講座中に撮影した写真を市民センターだよりやホームページに掲載することがあります。ご都合の悪い方はお申し出下さい。

※柏木市民センターの駐車台数には限りがあります。徒歩または公共交通機関をご利用ください。

この紙はリサイクルできます

北山市民センターだより

10月号



北山交流まつり

10月15日(土) 10:00~16:30

16日(日) 10:00~15:00

ご案内しておりました「第15回 北山交流まつり」は、新型コロナウイルス感染拡大防止のため規模を縮小して開催いたします。地域の町内会や団体、サークル、学校等の展示・児童生徒の活動の様子上映、サークル体験を設けます。また、みんなのひろばではジュニアリーダーが「バルーンアート」を作成して、みなさまをお迎えします。

【内容】(予定)

◇展示(1階ロビー)

未就学児・児童・生徒・一般の絵画作品・手芸作品など

◇サークル体験(2階 第1、第2、第3会議室)

※ 午前 10:00~11:30 午後 13:00~14:30

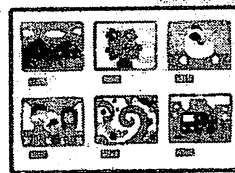

10/15(土)

【午前】 葉山地域包括支援センター
朗読サークル たまてほこ

【午後】 北山川柳クラブ
仙台おもちゃ病院エゴ

10/16(日)

【午前】 うちなーの風(三線)

アメリカンダンスランチ
北山ガイドボランティア

◇動画上映(1階 和室1)

仙台市立三条中学校・仙台市立八幡小学校・仙台市立通町小学校

◇みんなのひろば(1階 トレーニング室) 10/16(日) 10:30~12:00

ジュニアリーダーと「バルーンアートであそぼう!!」

主催：北山交流まつり実行委員会 助成：(公財)仙台ひと・まち交流財団

- ・ご来場の際は、マスクの着用をお願いします。発熱や咳の症状がある方はご来場をお控え下さい。
- ・今後の新型コロナウイルス感染拡大状況によっては内容の変更や中止の場合もあります。ご了承願います。
- ・お越しの際は公共交通機関等によりお越しいただきますようお願いいたします。

「北山交流まつり」期間中の

『娯楽室(印刷機)』『図書室』のご利用について

10月13日(木)~10月16日(日)の4日間は、北山交流まつりの開催に伴い、娯楽室のご利用(印刷機のご利用)及び図書室のご利用はご遠慮いただきますようお願いいたします。

お持ち帰り
しました

図書室
だよ

恒例「10円古本市」 “3年ぶりに”開催します！

開催日：10月21日(金)・22日(土)
開催時間：10:00～16:00
開催場所：北山市民センター 1階ロビー

地域の皆さまの読み終えた本をリサイクルする古本市です。どれでも1冊10円です。図書室の充実のために、図書ボランティアが続けてきました。趣旨をご理解のうえ、ご協力をお願いいたします。

★**セルフレジ**のため、おつりの用意はありません。
小銭と持ち帰り用の袋をお持ちください。

★マスク着用、手指のアルコール消毒、少人数での来場など、感染症対策にご協力をお願いします。

★古本の提供受付は9/28までです。

企画運営：図書ボランティア「さくらさくら」

●●10月の図書貸出日●●

1(土)・5(水)・8(土)・12(水)・

19(水)・22(土)・26(水)・29(土)

★15(土)は「北山交流まつり」開催中のため貸出をお休みします。

☆貸出時間：水曜・土曜 13:00～16:00

☆ひとり2冊まで、2週間借りられます。

☆貸出カードは貸出日にどなたでもつくれます。

☆返却本は事務室窓口でもお預かりします。

☁図書ボランティア募集！☁

本の好きな方、一緒に活動しませんか？

定例会は第1土曜日 13:00 からです。

☁図書ボランティア「さくらさくら」☁

おもちゃ病院

「仙台おもちゃ病院エコ」の皆さんが
壊れたおもちゃを修理します。

【日時】10月 1日(土) 13:30～15:30

10月 15日(土) 13:00～14:30 ※15日は北山交流まつり内で開催します。

【会場】北山市民センター 第1会議室

※ おもちゃ病院は偶数月の第1土曜日に開催しています。

※ 部品交換など、実費を頂く場合があります。

※ おもちゃ持参で、直接会場へお越し下さい。

※ 従来通りの開催を予定していますが、修理に時間を要するおもちゃはお預かりとなります。

※ 新型コロナウイルスの影響により、止むを得ず日程の変更や中止となる場合がございます。

北山さんぽみち

北山の 夏<落下傘ばやし> ⇒ 秋<コロココロとエンマコオロギ>

トウミギの 終りハソモノ 予等ハヤイ 逸名氏 (続・仙台弁句辞典)

1年に一コマで幸運に 神社の祭典 朝昼夜の花火 昼花火には落下傘(パラシュート)が空から
湿地(谷地)と小川 北山の頂点に秋田牧場が広がり、南側断崖の下(現北山三丁目電筒公園辺り)は、谷地で源泉が湧き、三、三、一条道を縦断する通町方面への小川には、湿地があり、小魚やエビが泳ぎ、幼子は水浴や笹船遊びをしたものだ。湧き水には、葉ワサビの白い花や田せりの独特の香りが味わえた。

天狗山(御嶽神社辺りの伊勢堂山) 上り口辺りの草原は鈴虫やゼニ形(オス)あみ形(メス)エンマコオロギ等虫のま窟。ヤマツツジ等の低かん木地帯を登ると平らな頂上。3-6.0度の見事な眺望。仙台市内から太平洋が、子ども心には高山制覇の満足感が、天狗山は子どもたちが自然にふれることのできる場だった。

・参照 「戦前の北山の巨木くら」高橋 淳 著

10月の休館日

3日(月)、11日(火)、17日(月)、24日(月)、31日(月)

作品展示

園児、児童生徒作品・絵画・
小物作品・ペーパークラフト・
陶芸…などなど一見の価値
あり!!

サークル体験

* 午前 10:00~11:30
午後 13:00~14:30

川柳・朗読・三線・歴史・
ラインダンス・健康チェック・
おもちゃ病院、いろいろな体験を
楽しめます。

動画上映

近隣小中学校の児童生徒
の活動の様子が上映され
るよ。みんなの活躍を観に
来てください。☀

みんなのひろば

10/16(日)10:30~12:00

ジュニアリーダーが
「バルーンアート」を作り
ます 😊

第15回 北山交流まつり

会場 仙台市北山市民センター
日時 10月15日(土) 10時~16時30分
16日(日) 10時~15時

- ・ご来場の際は、マスクの着用をお願いします。発熱や咳の症状がある方はご来場をお控え下さい。
- ・今後の新型コロナウイルス感染拡大状況によっては内容の変更や中止の場合もあります。ご了承願います。
- ・お越しの際は公共交通機関等によりお越しいただきますようお願いいたします。

主催 「北山交流まつり実行委員会」

仙台市北山市民センター(仙台市青葉区新城町8-4)

電話 022-272-1020

助成 (公財) 仙台ひと・まち交流財団



【内容】 児童作品展示、一般作品展示・動画上映（近隣学校部活動等紹介）
・サークル体験・ジュニアリーダー「みんなのひろば」

【参加団体】（予定）

展示（1階ロビー）（50音順）

北山植物画同好会・北山川柳クラブ・北山陶芸同好会・北山シルバースクール・
国見社会学級・こぎんの会・こまくさ苑・せんだい女性防災リーダーネットワーク青葉・
新坂町西部町内会・ペーパークラフト倶楽部
三条中学校美術部・通町小学校・通町児童館・八幡小学校・八幡児童館・和敬保育園・
太陽と大地の北山保育園

サークル体験（2階 第1、第2、第3会議室）

【10/15（土）】

会場	10:00~11:30	13:00~14:30
第1会議室	葉山地域包括支援センター	仙台おもちゃ病院エコ
第2会議室	朗読サークル たまたまこ	北山川柳クラブ

【10/16（日）】

会場	10:00~11:30
第1会議室	北山ガイドボランティア
第2会議室	うちなーの風（三線）
第3会議室	アメリカンダンスランチ

動画上映（1階 和室1）

仙台市立三条中学校・八幡小学校・通町小学校

みんなのひろば（1階 トレーニング室） 10/16 10:30~12:00
ジュニアリーダーが「バルーンアート」を作ります。



かいがもり

じどうかんだより 10月号

〒981-0942

仙台市青葉区貝ヶ森 1-4-6

TEL 279-6320

FAX 279-6704

http://www.hm-sendai.jp/jidoukan/



開館日：月曜日～土曜日 / 休館日：日・祝・年末年始 / 開館時間：午前9時～午後6時(土曜日～午後5時)

貝ヶ森地区文化祭 わいぼしてっぼうつく作してきって射的だ！

♪わいぼして、わごむを飛ばす てっぼうをつくれます♪マイわいぼしてっぼうで まとあてを してあそぼう！

日時：10月22日(土) 14:00～15:30

対象：小学生60名 先着順に12名ずつおこないます

申込み：10月6日(木)～10月20日(木)まで ☆ただし定員になりましたら締め切ります。

持ち物：上ぐつ



場所：遊戯室

ペタンク交流戦選手練習会

11/19(土)に行われる「6館対抗ペタンク交流戦」に向けて練習をします。貝ヶ森代表選手として出場したい方は申込んで下さい。

日時：10月29日(土) 10:00～11:30

11月12日(土) 10:00～11:30

場所：遊戯室

対象：小学生8名

申込：10月27日(木) 17:00まで

☆定員になり次第締め切ります

(定員を超えた場合は、上の学年のお子さんを優先させていただきます)



おもちゃ病院「くまさん」

壊れたおもちゃの修理をしてくれます。

日時：10月8日(土) 14:00～15:00

場所：図書室

申込み：10月7日(金) 17:00まで

※電話で申し込みの上、当日ご持参ください。

☆おもちゃの電池は抜かないでお持ちください。

☆無料ですが、交換部品代は実費を頂戴することがあります。

～行事の申込みについて～

☆☆電話で保護者の方からの申し込みをお願いします。

☆☆☆お電話は、児童館の開館時間内をお願いします。

自由来館の利用について

最新の情報は、児童館のホームページでご確認ください。

	乳幼児親子	小学生・中高生	図書室利用(一般)
利用日時	平日 9:00～12:00、14:00～16:00 土曜日 9:00～12:00 14:00～16:00	土曜日 9:00～12:00 14:00～16:00	土曜日 9:00～12:00 14:00～16:00
利用方法	●来館時に検温及び体調や連絡先などを確認するためのチェックリストを記入してください。 ●土曜日は親子室のみの利用です。 ●小学校休みの日は親子室のみの利用です。	●初めて利用するお子さんは、保護者の方より「自由来館利用確認書兼同意書」を提出してください。 利用者カードを発行しますので、お子さんが来館時に持参し提示してください。	●来館時に検温及び体調や連絡先などを確認するためのチェックリストを記入してください。 ●コロナウイルス感染拡大防止のため、現在本の貸出はしていません。

【保護者の皆様へ(申込にあたっての注意事項)】

*児童や同居の家族の中に、発熱や咳等の風邪症状が見られる場合、息苦しさや倦怠感を感じている方がいる場合は、当日の利用を控えてください。

*当日はマスク着用の上でご参加いただき、来館時に検温・手洗いのご協力をお願い致します。

*利用後3日以内に感染が認められた場合、または濃厚接触者となった場合は、児童館にも報告してください。

「ちびっこひろば」「森っころん♪ルンる〜む」「幼児企画」は、事前の申込みが必要です。児童館開館時間内に、電話または窓口にてお申込みください。定員になり次第締め切ります。



貝ヶ森児童館・貝ヶ森市民センター主催

ちびっこひろば



☆グループD(ケーター)さんによる楽しいオープニングショー
 ☆遊びのコーナー:アンパンマンおめん、水ヨーヨー、ちまきチエキ、ぶくぶくフク工作、わなげやミニアスレチックコーナーなど
 ○作った作品はお持ち帰り頂き、わなげで景品がもらえます。
 ○地域の子育てを支援している皆さんと楽しく遊びましょう!

日時: 10月7日(金) 10:30~11:30(受付10:20~)

場所: 貝ヶ森市民センター多目的ホール

対象: 乳幼児親子30組(申込みが必要です)

申込: 受付中です。10月3日(月) 17:00まで

【共催】貝ヶ森子育て支援クラブ『花時計』・貝ヶ森赤十字奉仕団・貝ヶ森地区社会福祉協議会・国見児童館・国見赤十字奉仕団・国見地区更生保護女性会・国見地区社会福祉協議会・国見地区民生委員児童委員協議会・社会を明るくする運動 貝ヶ森地区推進委員会・社会を明るくする運動 国見地区推進委員会
 【協力】青葉区家庭健康課



幼児企画 親子ピクス

☆早坂聡子さんの親子ピクスを開催します
 ☆親子でのびのび体を動かして元気いっぱい楽しくリフレッシュしましょう☆

対象: 幼児親子10組(1歳6ヶ月から)

日時: 10月25日(火) 11:00~11:45

場所: 遊戯室

申込: 10月21日(金)まで



ちびっこタイム

広いホールに、トランポリンやコンピカー、ボールなどの遊具を出します。10:30からみんなで体操をします。

日時: 10月3日(月) 10:30~12:00

場所: 貝ヶ森市民センターホール

対象: 幼児親子



森っころん♪ルンる〜む

「たんぽぽ文庫」竹丸富子さんによる楽しい手遊びやお話の会です☆

日時: 10月17日(月) 10:30~11:00

場所: 遊戯室

定員: 乳幼児親子10組(申込制)

申込: 10月15日(土)まで

※この児童館だよりはリサイクルできます。

10月の児童館カレンダー

日	曜	主な行事
1	土	
2日 休館日		
3	月	ちびっこタイム
4	火	
5	水	
6	木	
7	金	ちびっこひろば
8	土	おもちゃ病院
9日 休館日		
10日 休館日		
11	火	小学校秋休み
12	水	小学校秋休み
13	木	
14	金	
15	土	
16日 休館日		
17	月	森っころん♪ルンる〜む
18	火	
19	水	おはなしタイム
20	木	
21	金	
22	土	貝ヶ森地区文化祭
23日 休館日		
24	月	
25	火	幼児企画「親子ピクス」
26	水	
27	木	
28	金	
29	土	ペタンク練習会
30日 休館日		
31	月	

おはなしタイム

乳幼児親子向けに絵本の紹介や読み聞かせをします
 日時: 10月19日(水) 11:00~11:10
 場所: 親子室
 『おとなり文庫』から本をいただきました。お好きな3冊をお持ち帰りいただけます。

お知らせ

ひと★まち 児童館フェスタ〜笑顔ひろがる遊びのWA!〜

【日時】11月13日(日) 午前の部 10:00-11:45 (定員 300名) 午後の部 13:00-14:45 (定員 300名) 【場所】長町児童館遊戯室(1階), 太白区中央市民センター体育館(3階) 【参加申込方法】10月13日(木) 9時から児童館ウェブサイト受付開始 先着順



(公財) 仙台ひと・まち交流財団

令和4年10月1日発行

貝ヶ森市民センターだより



上記 QR コードから貝ヶ森市民センターホームページをご覧ください。



〒981-0942 仙台市青葉区貝ヶ森1丁目4番6号
電話 279-6320 FAX 279-6704
<https://www.sendai-shimincenter.jp/aoba/kaigamori/index.html>

10月号
Vol.354

ホームページ

仙台市貝ヶ森市民センター

検索

主催:貝ヶ森地区文化祭実行委員会
協賛:貝ヶ森地区連合町内会

第29回 貝ヶ森地区文化祭



10月22日(土)

10月23日(日)

- ◆13:00~16:00 展示発表
- ◆14:00~15:30 児童館 わりばしてっぽう作って射的だ!
- ◆14:00~16:00 一中科学部による科学体験コーナー

- ◆9:00~14:00 展示発表
- ◆10:00~14:00 開会式
演芸発表
お茶席
- ◆10:30~14:00

【講座のご案内】



- ◆日時 10月29日(土) 10:00~11:30
- ◆場所 貝ヶ森市民センター 2階 会議室
- ◆対象 小学生親子8組
- ◆持ち物 材料費500円・水分補給用の飲み物
- ◆申込み 10月1日(土) 10:00~ 電話または窓口へ



貝ヶ森てらこや㊿
やってみよう!
どんぐり工作

貝ヶ森交流サロン㊿

書道で
カレンダー
づくり



- ◆日時 10月28日(金) 10:00~12:00
- ◆場所 貝ヶ森市民センター 2階 会議室
- ◆対象 地域にお住まいの方 15名
- ◆持ち物 参加費無料・汚れてもよい服装でお越しください。
書きたい文字がありましたら、お申込み時お知らせ下さい。
- ◆申込み 10月7日(金) 10:00~ 電話または窓口へ



- ◆日時 11月12日(土) 10:00~11:30
- ◆場所 貝ヶ森市民センター ホール、屋外
- ◆対象 どなたでも 15名
- ◆持ち物 水分補給用の飲み物、汗拭き、動きやすい服装、運動靴
- ◆内容 ノルディックウォーキングの基本を学び、公園や地域を歩きます。
- ◆申込み 10月15日(土) 10:00~ 電話または窓口へ



「もっと素敵に!貝ヶ森
講座企画会」企画講座

ノルディック
ウォーキング
in 貝ヶ森

※新型コロナウイルス感染拡大防止のため、やむを得ず日程の変更や中止となる場合があります

回																			
覧																			

貝ヶ森市民センターだよりは、当市民センター窓口で配布しております

【講座レポート】



8/10, 17, 24(水)

10:00~11:30 実施

▶もっと知りたい！スマートフォン

この講座は、スマートフォン初心者の方を対象に3回連続で開催されました。地域住民であり、シニア生活情報アドバイザーの資格をお持ちの森純氏を講師に、仙台タブレットバンドさんのお手伝いもいただきながら基本的な使い方等について学びました。受講生からは、「音声入力が便利で楽しかった。これから使用していきたい。」「全くの初心者でしたが、今日少し文字入力ことができました。嬉しいです。」

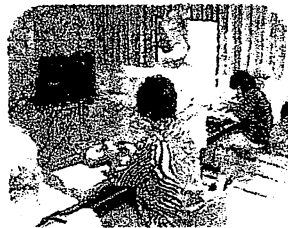

「スマホを電話以外にも使用できて楽しくなりました。」「先生の“受講生の質問が宝物”という言葉が一番心に残りました。ありがとうございました。」等多くの声が寄せられました。

▶親子 de ペタンクチャレンジ！～秋の体験会～

9/10(土)9:30~11:30 実施

ペタンクは、ピュット（目標球）にボールを近づけるように投げ、得点を競うゲームです。子どもから高齢者まで楽しむことができるスポーツですが、試合に勝つためには、技術や作戦も必要です。

今回は、4組の親子が講師の指導により練習と試合を体験しました。参加者からは「またやりたい」「気軽にできるので、継続してもらえると良いと思う」といった声が寄せられました。

ペタンク、あしたのために
その「ポルテ」はボールを
山なりに高く投げるべし!!



▶サークル紹介

『仙台タブレットバンド』

楽器がなくても
演奏が出来る!?



- 活動日時 月2回 火曜日 13:00~15:00
- 活動場所 貝ヶ森市民センター会議室またはzoom（オンライン）
- 活動内容 ①タブレットを使っての音楽演奏と練習
②zoomなどのオンラインの使い方を教えあい、楽しむ
65歳以上、男女9名の集まりで活動しています。
詳細は市民センターまでお問い合わせください。



《10月の多目的ホール個人使用日》

2日・9日・16日・30日（各日曜日）
9:00 ~ 21:00



（23日は貝ヶ森地区文化祭のため使用できません）

【料金】大人 240円・小中学生 120円

【使用時間】2時間【種目】卓球・バドミントン

*用具・上靴をご持参ください*予約はできません。

《10月の移動図書館日》

1日・15日・29日（各土曜日）
10:50 ~ 11:20



【場所】貝ヶ森市民センター 駐車場

*天候等により中止となる場合があります。

《図書室のご利用について》

下記の時間に、一般の方の利用を再開します。

☆土曜 9:00~12:00・14:00~16:00

*閲覧のみの利用となります。貸し出しは引き続き休止中です。

*来館時に連絡先などを確認させていただくためのチェックリストを記入していただきます。

*マスクの着用と検温にご協力ください。

《10月の休館日》

3日（月）・11日（火）・17日（月）
24日（月）・31日（月）

*市民センター休館日は、資源回収車もお休みです。
ご注意ください。

9月17日時点の情報です。最新の情報は市民センターへお問い合わせください。

このセンターだよりは、リサイクルできます。

みんなのわ

ひなたぼっこ 夏祭り



型抜きに夢中です！

みんな真剣です！

8月24日（水）11時から14時まで、「ひなたぼっこ夏祭り」を開催しました。3年ぶりの開催で、コロナ禍のため、2部制に分けて行いました。

チラシを学生ボランティアに作成してもらい、国見児童館と貝ヶ森児童館でくばっていただきました。1部は11時～12時半、2部は12時半から14時までとして、人数制限をして行いました。参加者は子どもと保護者合わせて15人でした。

ヨーヨー釣り、カルメ焼きの型抜き、チョコバナナ、チョコレートすくい、カレーライスと冷たい飲み物を提供。1部と2部の合間に、みんなでビンゴゲームをして盛り上がりました。

賞品は、アマゾン仙台カスタマーセンター有志の皆さんや、宮城生活協同組合さんからいただいたものを活用しました。ヨーヨー釣りでは一度に3個も釣る子どもや、チョコレートすくいでは、木のスプーンでなるべく多くのチョコレートをすくおうと、一生懸命な子どももいました。

近所の方からリンゴの差し入れもあり、子どもたちは久しぶりの夏祭りを満喫していたようです。3年ぶりでしたが、開催できてよかった！と思いました。

今回は、祭りの準備、当日の後片付けと高校生、大学生のお兄さん、お姉さんにお手伝いいただき、とても助かりました。来年もお楽しみに！
(文：木皿)

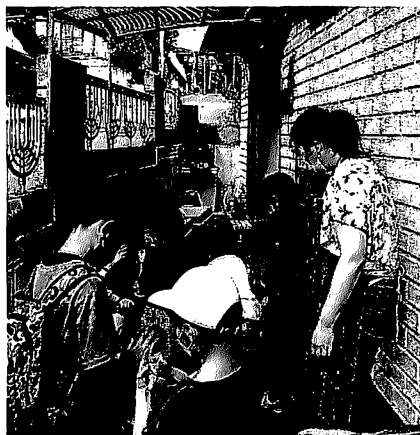

ヨーヨー釣り！！

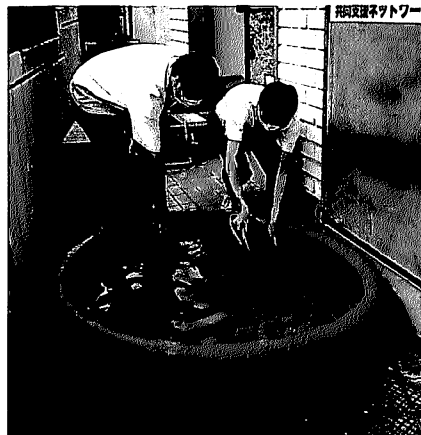

学生ボランティアの活躍もありました！



大盛況でした！！



仙台・国見の
懐かし写真館

昔の写真を大募集

今回の写真館は平成 31 年に発行された「国見地区平成風土記」からの出題です。

撮影時期は不明ですが、敷地も広そうな施設の様です。ヒントは国見3丁目にあり、現在も同じ場所で稼働しておりますが、生活にはなくてはならない施設です。

さて、ここはどこでしょうか？



仙台市内や国見地区周辺の懐かしい写真をお送りください。

送り先は、直接ひなたぼっこへ持参していただくか、下記メールアドレスへお願いします。

✉ kunimi_hinata@clc-japan.com

なお、エピソード等を添えていただくのも大歓迎です！！

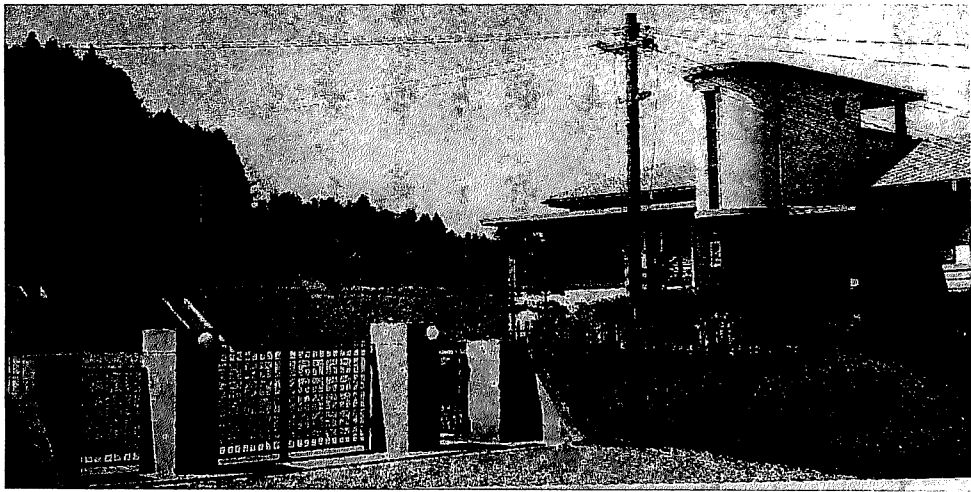

スタッフのつぶやき

みなさん、はじめまして。二瓶貴子と申します。看護師として、ひなたぼっこを利用しているみなさんの医療や体調に関する相談を受けたり、内服薬の管理や体調がすぐれないときの対応などを行っています。

今回は一緒に暮らしている「白黒コンビ」をご紹介します。クロ（パピヨン・11歳・オス）とゴン（柴犬・6歳・オス）。洋犬と日本犬、小型犬と中型犬ということもあり、性格も行動も興味があるものも全然違うので、見ていてとてもおもしろいです。

クロはとても甘えん坊で人が大好き。ぬいぐるみでよく遊んでいます。ゴンは日本犬らしくツンデレな性格でいたずら好き。隙あらば玄関サンダルをくわえて走ってきます。使い古しの布類や段ボールで遊ぶのが大好きです。先住犬のクロより、後からやってきたゴンの方が“黒い”のがややこしく、よく名前を呼び間違えます。

夫婦ともども、いつか大型犬のゴールデンレトリバーと暮らしたいという願望があるので、SNSでゴールデンレトリバーの写真や動画を見て「ああ、かわいい！」と言いながら楽しんでいます。



ゴンとクロ



クロを抱えている二瓶

地域の達人さん

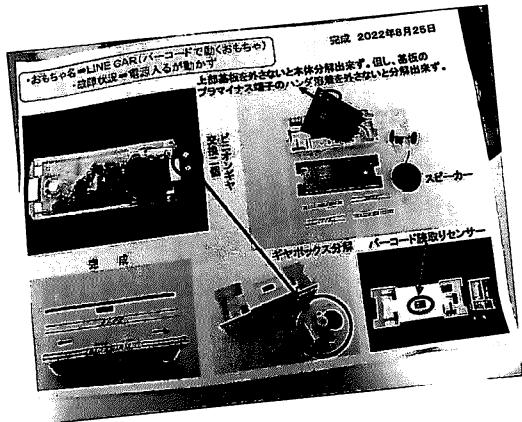

ボランティアサークル
仙台おもちゃ病院 エコ
 子供達の味方ドクターおもっちゃん参上
修復無料
 (部品を交換した場合は実費部品代を頂く場合があります)
日本おもちゃ病院協会会員

仙台おもちゃ病院エコ代表、大泉幸一さんにお話を伺いました。設立は2012年3月で、活動の目的・理念は「子どもたちや孫ちゃんの壊れたおもちゃ、愛着のあるおもちゃを修復再生し地域の子どもたちや家族の笑顔をやりがいに、物を大切に作る心、ゴミにしない出さない心を伝え、SDGsに貢献する」ことです。

現在は、北山市民センターと東北大学青葉山新キャンパス内で開催しており、修理依頼はメールや郵送でも受けつけています。6人のメンバーにおもちゃ関連の修理の実務経験のある人はいませんが、スタッフ同士で啓蒙研修し、インターネットなどからも情報を得て、毎月レベルアップを図っているそうです。

東日本大震災後、被災した方や中学生の男の子から「何とか修理してほしい」と、海水に浸かったおもちゃを涙ながらに差し出され、何とか修復したことが大泉さんの心に残っていると言います。『手当してくれてありがとう』と言われ、その人にとってのおもちゃに対する思い(価値観)は、なにものにも代えられない」と、大泉さんは語ります。

設立から2022年8月までの総修復再生台数は約3,250台で、完成率はなんと、95%以上。

10月15日(土)・16日(日)に北山市民センターで「第15回北山交流祭り」が開催されます。「仙台おもちゃ病院エコ」は10月15日(土)13:00~14:30(第一会議室)に行われ、壊れたおもちゃを修理します。
 (文:木皿)

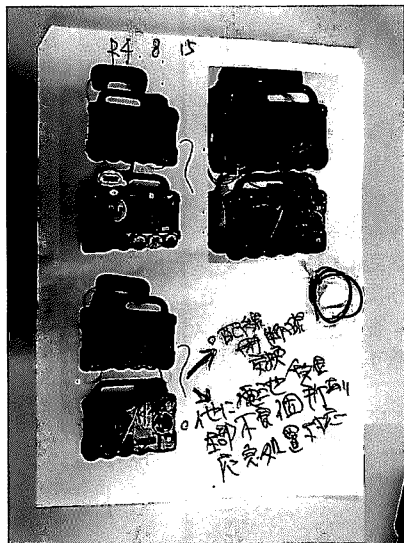

細かに書かれた修理説明書



修理完了!!



代表の大泉幸一さん

DATA

- ① 青葉区 北山市民センター
偶数月 第1土曜日 13:30~15:30
- ② 青葉区 せんだい環境学習館たまきさんサロン
(東北大学青葉山新キャンパス)
奇数月 第2土曜日 13:30~15:00

*おもちゃ病院ボランティアスタッフ募集中
 経験は特に必要ありません。
 興味のある方は下記までご連絡ください。
 仙台おもちゃ病院エコ 代表 大泉幸一さん
 Eメール: airai54183@yahoo.co.jp

みんなの伝言板

日時	イベント名	内容	場所	参加費	主催 問い合わせ先
10月1日 13:00~14:15	土曜の音楽カフェ	認知症は予防できるのか?	国見コミュニティセンター	無料	国見地域包括支援センター 022-727-8923
10月7日、14日 21日、28日 13:30~15:00	介護予防教室	軽運動 ストレッチ	山手町集会所 (山手町 21-18)		
10月17日 14:30~15:30	葉山オレンジカフェ	認知症について	脳と心の石原クリニック 定員 10名 事前にお申し込みをお願いします。	無料	葉山地域包括支援センター 022-273-4910
9月30日(金) 14:00~16:00 10月14日(金) 10:00~12:00 10月15日(土) 10:00~12:00	フレイル予防教室 講師 30日、14日 仙台楽生園 管理栄養士 15日 仙台北訪問看護センター	フレイルチェック 握力測定	30日 柏木市民センター 14日 ヨークベニマル 荒巻店 風除室 15日 北山市民センター		

簡単につくれる! しゅうまい

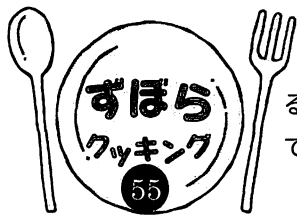

包まず、しゅうまいの皮をつけるだけなので簡単につくれます。
ぜひ、つくってみてください。

材料2人分

豚ひき肉・・・200g
玉ねぎ・・・1/2個
しゅうまいの皮・・・1袋

★ オイスターソース・・・大さじ1 ごま油・・・大さじ1
鶏がらスープの素・・・小さじ1 みりん・・・小さじ2
しょうがチューブ・・・小さじ1 片栗粉・・・大さじ1

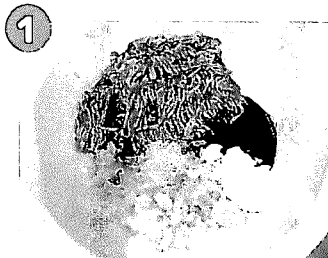

① 玉ねぎをみじん切りにする。ポウルに豚ひき肉、玉ねぎ、☆をすべて入れて粘りが出るまでよくまぜる。

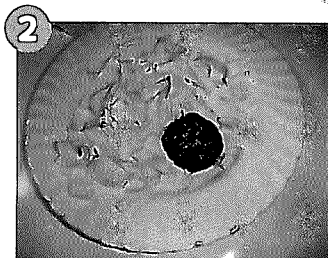

② しゅうまいの皮は1cm幅の短冊状に切りお皿に入れる。

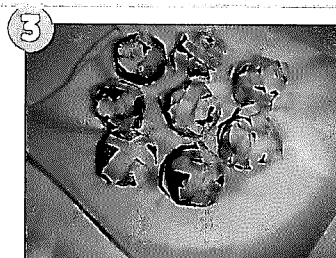

③ ①のタネをひと口大に丸めて皮の上を転がしタネに皮をつける。



④ 耐熱皿にクッキングシートを敷き、しゅうまいを並べて大さじ2の水(分量外)をかけて電子レンジ600Wで6分加熱する。器に盛りできあがり。

ひなたぼっこからのお知らせ

ひなた食堂

- カレー 330円(税込)
- パスタ 330円(税込)
- ※プラス110円で大盛りになります。
- ※テイクアウトは各360円(税込)
- 毎日 12:00~14:00

ひなたくらぶ

小中学生に、ひなたぼっこのホールを無料開放しています♪
月~金 16:00~17:00(平日のみ)
土、日、祝日はおやすみ
※長期やすみ期間も上と同じ

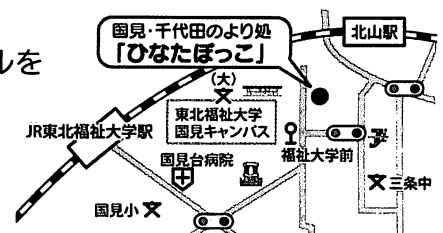

お問い合わせはひなたぼっこまで TEL:022-343-1340

仙台・国見の懐かし写真館答え：仙台市水道局荒巻配水所

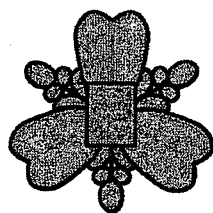

国見っ子

仙台市立国見小学校

Tel 234-6383

Fax 271-3352



～ あこがれる やさしく かしく すこやかに ～

<http://www.sendaic.ed.jp/~kunimida/>

1 学期まとめの時期です

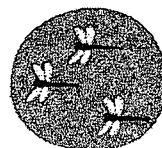

4月に今年度がスタートし、早いもので1学期が終わろうとしています。今年度は、新型コロナウイルス感染者が増加している中ではありましたが、感染予防対策や行事・授業のやり方の工夫、新しい試みなどを駆使して、可能な限りできることを行うことができました。これもひとえに保護者の皆様のご理解とご協力のおかげと考えております。本当にありがとうございました。

1学期まとめの時期となりました。子供たちは、制限のある生活の中でもそれぞれの目標に向かって頑張ってきました。どうぞ親子で振り返り、できるようになったことや頑張ったことを認め、褒めていただけますと、新たな気持ちで頑張ろうという意欲が高まることと思います。どうぞよろしくお願い申し上げます。



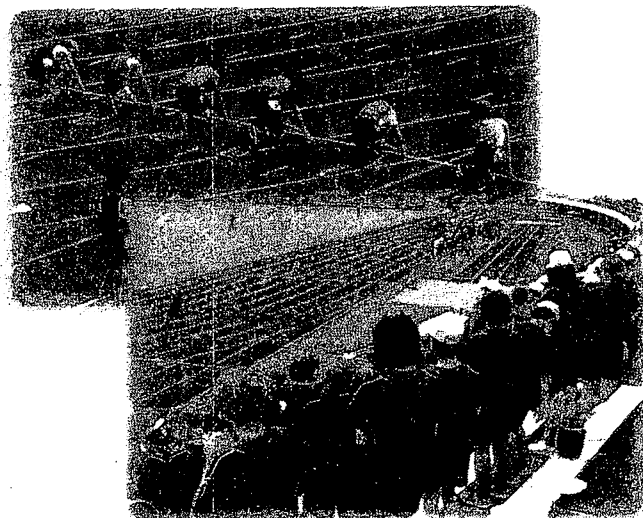
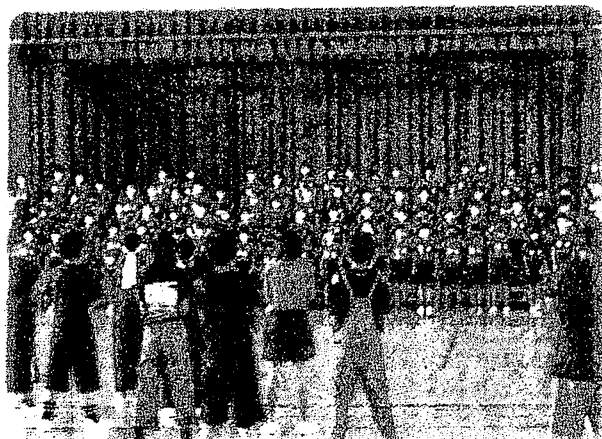

6年生陸上記録会

6年生が令和4年度仙台市小学校体育大会第68回陸上記録会へ出場しました。3年ぶりの開催でした。これまでは仙台市の小学校を3地区に分けて3日間で行ってまいりましたが、今年度は①青葉区②若林・宮城野区③太白区④泉区に分かれて4日間で行われました。2年間できなかった先輩たちの思いも一緒に、最後まで頑張り抜いた6年生の活躍はとて素晴らしいものでした。

8月31日より放課後に全職員で6年生の陸上指導や応援練習に当たりました。陸上記録会前日には5年生が企画し、体育館と各教室をMeetでつないだ1～5年生による陸上記録会壮行会が行われ、格好いいユニフォーム姿の6年生を力強く激励しました。「One for all, All for one」一人はみんなのために みんなは一人のためにをめあてにベストをつくした6年生一人一人に大きな拍手を送りたいです。

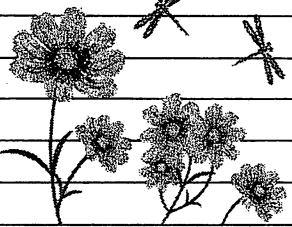

10・11月の行事予定

10月 3日(月)	5年：稲刈り(帰校後給食) 委員会活動⑥	
4日(火)	3・4年：校外学習(3・4年弁当) *SC来校 *ALT来校	
5日(水)	1・2年：校外学習(1・2年弁当) 6年：出前授業「野口英世記念館」4校時	
7日(金)	第1学期終業式特別時程4校時限(弁当・給食なし)	
10日(月)	スポーツの日	
11(火)～12日(水)	秋季休業日	
13日(木)	第2学期始業式特別時程4校時限(弁当・給食なし)	
14日(金)	給食開始	
17日(月)	5年：脊柱側弯症検査・運動器検診 代表委員会 *ALT来校	
18日(火)	読み聞かせ(2・5年, なた) *SC・SSW来校	
19日(水)	特別時程4校時限(給食あり)	
20日(木)	6年：修学旅行 4の1：葛岡工場見学(給食あり)	
21日(金)	↓ 4の2：葛岡工場見学(給食あり)	
22(土)～23日(日)	貝ヶ森市民センターまつり(文化祭)	
24日(月)	*ALT来校	
25日(火)	読み聞かせ(1・3年) 2年：町たんけん *SC来校	
26日(水)	クラブ活動⑦	
27日(木)	4の3：葛岡工場見学(給食あり)	
28日(金)	4の4：葛岡工場見学(給食あり) 第2回学校運営協議会	
29日(土)	PTA行事くにみん秋まつり	
30日(日)	防災訓練(三条中)	
31日(月)	5年：トヨタ自動車工場見学(5年弁当) *ALT来校	
11月 1日(火)	学習発表会児童公開 *弁当持参日 *SC・SSW来校	
2日(水)	委員会活動⑦ 善導一斉声掛けパトロール15:00～16:00	
3日(木)	文化の日	
4日(金)	小中合同挨拶運動	
7日(月)	*3～6年月曜5校時限開始(2月まで) *ALT来校	
8日(火)	学習発表会保護者公開 2年(2校時) / 4年(4校時) / 6年(5校時) SC来校	
9日(水)	特別時程4校時限(給食あり)	
10日(木)	*2年5校時限開始(2月まで)	
11日(金)	学習発表会保護者公開 1年(2校時) / 3年(4校時) / 5年(5校時)	
14日(月)	避難訓練(火災)〈対話週間～24日〉 5年発育測定 *ALT来校	
15日(火)	全校5校時限 6年発育測定 *SC・SSW来校	
16日(水)	4年発育測定 代表委員会	
17日(木)	全校5校時限 な・た発育測定	
18日(金)	全校5校時限	
21日(月)	*ALT来校	
22日(火)	5の1：NHK仙台放送局見学(給食あり)	
23日(水)	勤労感謝の日	
24日(木)	就学時健診 全校3校時限(給食なし)	
25日(金)	5の2：NHK仙台放送局見学(給食あり)	
28日(月)	3年発育測定 *ALT来校	
29日(火)	読み聞かせ(1・3年) 5の3：NHK仙台放送局見学(給食あり) 2年発育測定 SC来校	
30日(水)	1年発育測定 クラブ活動⑧	

～お知らせ～ *11月の学習発表会については、後日詳細のお便りをご覧ください

国見小学校近隣町内会の皆様へ

令和4年9月吉日
仙台市立国見小学校PTA
会長 岩本 貴信

PTA行事「焼き芋会とレクリエーション」

開催にあたってのお願い

初秋の候、町内会の皆様方におかれましては、ますますご健勝のこととお喜び申し上げます。また、日頃より国見小学校PTAに多大なるご理解とご協力を賜り、PTA会員一同感謝申し上げます。

さて、PTA主催の「焼き芋会とレクリエーション」を下記の通り実施いたします。騒がしくなりご近所の皆様にはご迷惑をおかけいたしますが、子どもたちが楽しみにしているPTA行事になります。温かいご理解とご協力をよろしくお願い申し上げます。

記

日 時 令和4年10月29日（土） 9：30～13：00

場 所 国見小学校 校庭・体育館

内 容 焼き芋会とレクリエーション

ご不明な点につきましては、国見小学校教頭までご連絡ください。

(電話 234-6383)



なごみ

認知症カフェ

八幡和カフェ

認知症について学ぶ場 専門職につながる場

【八幡和カフェの開催中止について】

日頃より、地域福祉活動の推進にご理解とご協力を賜りまして厚く御礼申し上げます。

新型コロナウイルスが感染拡大してから、カフェをお休みさせていただいております。残念ながら、まだ終息に至っておらず、このことから現在の状況を鑑み、感染防止に配慮し、残念ではありますが、**R4年10月20日(木)**につきましても、八幡和カフェの開催を中止とさせていただくことと致しました。尚、再開につきましては、その時の状況を勘案させていただきましましたうえで、改めてお知らせさせていただきます。どうぞよろしくお願いいたします。

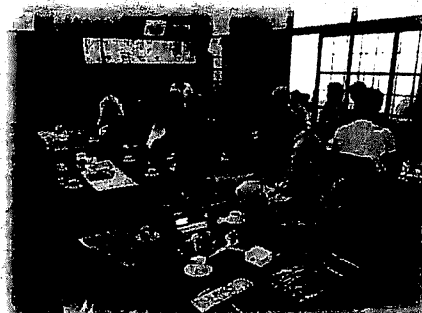

【しばらくお会いしていませんが、皆さんお元気ですか？】

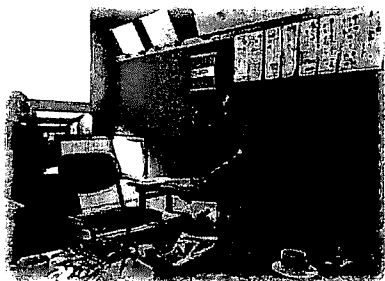

問い合わせ：国見地域包括支援センター
電話 022-727-8923

主催：八幡和(なごみ)カフェ

共催：八幡地区町内連合会 八幡地区民生委員児童委員協議会 八幡地区社会福祉協議会
八幡赤十字奉仕団 国見地域包括支援センター

協力：真言宗 智山派 賽林山 彌勒院 (医) 杜のホスピタル・あおば
(公社) 宮城県看護協会青葉訪問看護ステーション (社福) 青葉福祉会 (医) 清山会





八幡 **和** **カ** **フェ** **エ** 通信

Vol.22

キノコのチカラ Part2

今回はそれぞれのキノコの持つ力について紹介します

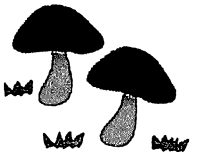

- しいたけ → 食物繊維が多く便秘予防に効果的。ビタミンDが豊富だが日光に当てると量が倍増
- 舞茸 → 肌荒れを防ぐ 免疫力がアップする
- エリンギ → 便秘・浮腫み解消
- エノキ茸 → 免疫力を高め疲労回復・ストレス解消
- しめじ → 血圧上昇を抑え浮腫み防止



きのこのこの保存方法として密閉できる保存袋に入れ冷凍保存すると良いです。冷凍した後のキノコはうま味がアップしています。是非お試しください♪

ヨット
ちといき
ひ

右の絵は一筆書きです 頑張ってください！

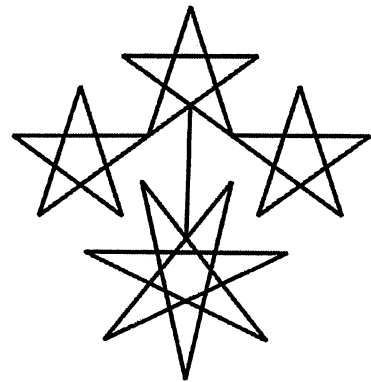

認知症カフェとは

- 認知症の方、家族、地域住民、介護や医療の専門職など様々な方が集う場所
- 地域の人たちが気軽に集い、認知症の方や家族の悩みを共有しながら専門職にもつながる場所
- カフェという自由な雰囲気の中で、「支える人」と「支えられる人」という隔てをなくして地域の人たちが自然に集まれる新しい場所です。

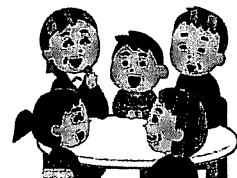

介護予防教室のお知らせ

国見地域包括支援センターでは下記の日程で介護予防教室を予定しています。

参加は無料です！参加ご希望の方は申込をお願いいたします。
皆さまのご参加をお待ちしております。

貝ヶ森

こころもからだも
リフレッシュ！

いきいき 軽体操教室♪

場所: 貝ヶ森市民センター
(住所: 貝ヶ森1丁目4-6)
2階 会議室

日程: ① 10月 4日(火)
② 11月15日(火)
時間: 14:00~15:00

椅子に座って行う軽体操をします！

(講師: ジョイリハ仙台)

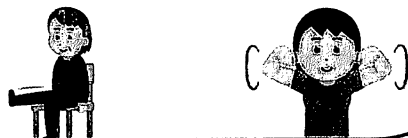

出張

外出が不安な方へ
ご自宅に伺います！

出張！介護予防教室

場所: 参加者自宅に訪問

日程: 10月21日(金)
時間: ① 19:30~10:15
② 10:30~11:15

包括職員が自宅を訪問し
軽体操をします

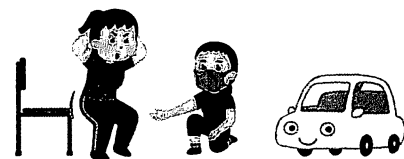

国見

…調整中…

八幡

…調整中…

持ち物

マスク 飲物 タオル 運動できる服装 上靴

※今後の情勢により急遽予定が変更となる場合がございますのでご了承ください。

【 予約はこちら 】

国見地域包括支援センター

(仙台市青葉区八幡4-2-1)

電話 022-727-8923 Fax 022-727-8924

参加は無料
です！



国見・貝ヶ森・八幡地区のあなたにお知らせ

➡ 認知症についてやわらかく学ぶカフェ(認知症カフェ)

7年目になりました

7月2日(土)

地域包括の謎を知る

国見包括支援センター:宮城、有馬

10月1日(土)

認知症は予防できるのか?

認知症介護研究センター:矢吹、田村

8月はお休みです

11月5日(土)

人生会議を考える

国見包括支援センター:宮城、菅原

9月3日(土)

体操やってみた結果...

エバーグリーンキタヤマ:田村 理学療法士

12月3日(土)

年に一度の落語の会

仙台ほでなす会(予定)

毎回ミニ講話があります

時間 13:00~14:15

場所 国見コミュニティセンター

来場 無料(コーヒー、紅茶、お菓子付)

申し込み不要、誰でもどうぞ...

毎回のミニ講話

毎回“ビオルン”さんの生演奏

こだわりのコーヒー

認知症関連図書無料貸し出し

認知症・ケアに関する相談

問い合わせ

認知症介護研究・研修仙台センター

022-303-7550

国見地域包括支援センター

022-727-8923

土曜の音楽カフェ

新型コロナウイルス感染症に気をつけて

通いの場に参加するための留意点

「3つの密（密閉、密集、密接）」を避け、
「人と人との距離の確保」、「マスクの着用」、「手洗い」を心がけましょう

- ❖ 毎日、体温を計測し、体調を確認しましょう
- ❖ 体調の悪いときは休みましょう
- ❖ 症状がなくてもマスクを着用しましょう
- ❖ こまめに、水と石けんで丁寧な手洗いを心がけましょう
- ❖ 1時間に2回以上の換気をしましょう
- ❖ お互いの距離は、
互いに手を伸ばしたら手が届く範囲以上空けましょう
- ❖ 会話をする際は、正面に立たないように気をつけましょう

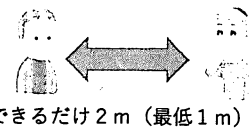

- ❖ マスクを着けて運動をする場合は、
無理をせず、早めに休憩を取りましょう
- ❖ 熱中症予防のため、こまめに水分補給や室温を調整しましょう



- ❖ 座席は、横並びで座るなどの工夫を行いましょう
- ❖ 料理は個々に分けて、茶菓は個別包装されたものを選びましょう
- ❖ 食器・コップ・箸などは、使い捨てにしたり、洗剤で洗いましょう



自宅でもできる全国のご当地体操の動画やリーフレットの情報を掲載しています

詳しくは
こちら

厚労省 高齢者 体操



◀ QRコード読み取り

令和4年度

国見介護予防大学 を開講します！

いくつになっても、元気でいきいきと過ごしたいですね？
東北文化学園大学では、高齢期の介護予防について学生と一緒に学習できる「国見介護予防大学」を今年も開講します。
国見地区連合町内会にお住まいの方で、介護予防に興味のある方(年齢を問わず)は参加できますので、この機会に介護予防について学んでみませんか？
町内会のみなさまのご参加をお待ちしております。

◆開講日時・場所:

受付時間:9時30分~10時 開講時間:10時~11時30分 東北文化学園大学体育館内

回	日時	内容	場所
1	令和4年 11月 7日(月)	開講式・オリエンテーション 測定「こころとからだの測定」	体育館
2	11月14日(月)	講話「暮らしに取り入れる運動器のトレーニング」 実技「ストレッチング&コンディショニング」	
3	11月21日(月)	講話「しっかり食べていきいき元気」 実技「レクリエーション」	
4	11月28日(月)	講話「口腔機能の低下が原因で起こる病気」 実技「ポッチャ」	
5	12月 5日(月)	講話「認知機能低下とうつ予防のために」 実技「卓球」・閉講式	

※講義内容に変更が生じる場合がございます。

◆ご持参いただくもの:運動しやすい服装、内履き、体操用タオル、飲み物

◆参加費:無料 ※主催者側でスポーツ傷害保険に加入いたします。

◆申込方法:

・参加希望の方は、**10月24日(月)**までに FAX もしくはお電話にてお申し込みください

◆定員15名:超過した場合は抽選としますのでご了承ください

◆感染症対策について:

- ・毎回の体温および体調チェック、会場における手指消毒や換気などを徹底します。
- ・ご本人およびご家族等が開講当日に体調がすぐれない場合は参加をお控え下さい。
- ・感染症等の状況によっては開講を中止する場合がありますので予めご了承ください。



申込記載内容 : ①お名前 ②年齢 ③町内会名 ④お電話番号

FAX 番号 : 022-233-6298

TEL 番号 : 022-233-3451 ※平日 9:00~17:00 のみになります。

※FAX の場合は裏面の申込書に記入し送信してください。また、送信後は必ずお電話にて受信の確認をしていただきますようお願いいたします。

※大学構内及び周辺に駐車場はございませんので、公共交通機関をご利用の上お越しください。

東北文化学園大学 地域連携センター

〒981-8550 宮城県仙台市青葉区国見六丁目 45 番 1 号

【 国見介護予防大学 案内図 】

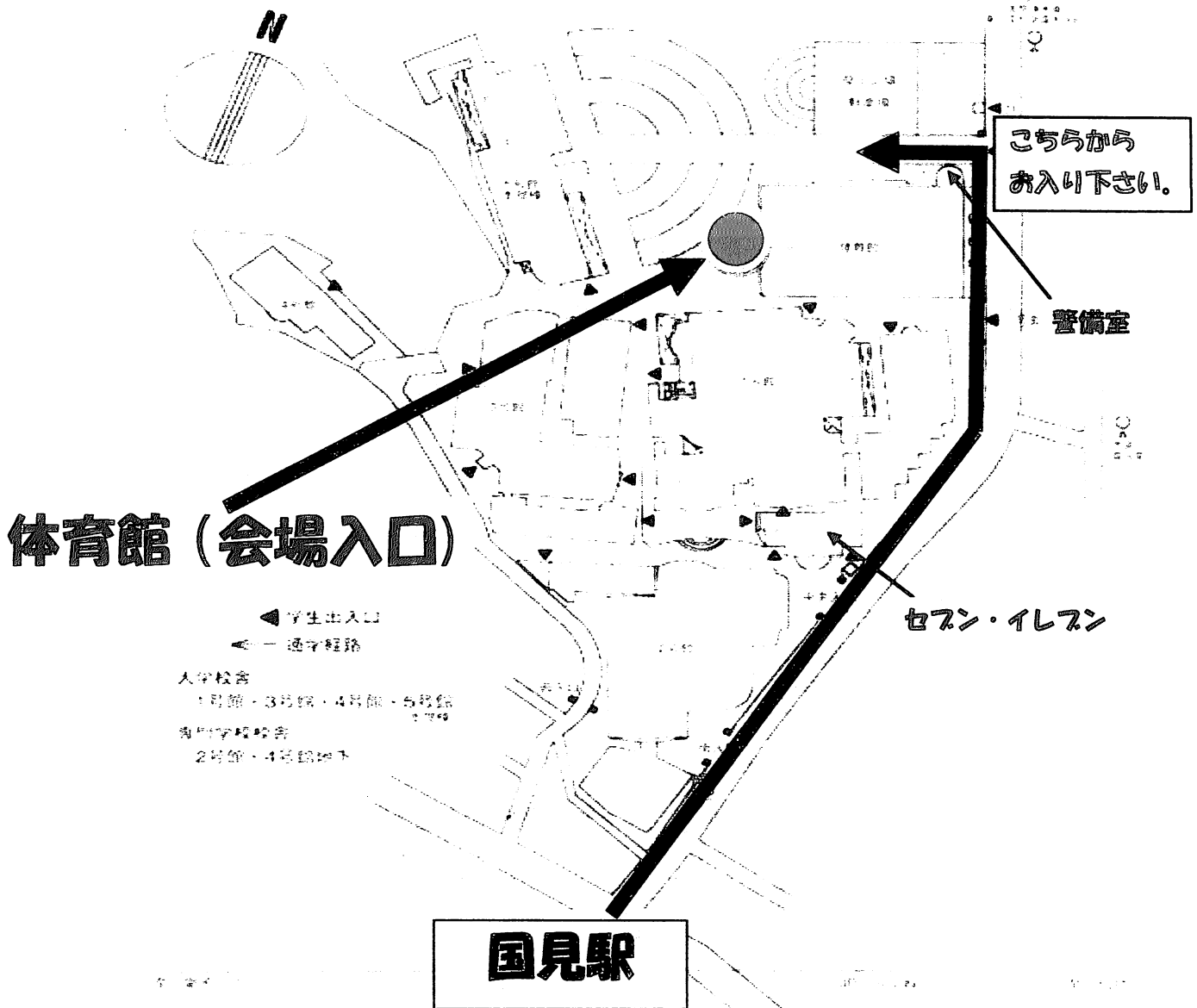

令和4年度 国見介護予防大学申込書

(ふりがな)

①お名前: _____

②年 齢: _____ 歳

③町内会名: _____

④電話番号: _____

※この申込書をそのまま FAX にてご送信ください。

令和3年度 事業報告

令和2年3月以降、コロナウィルス感染拡大により、活動の自粛を余儀なくされました。「小地域ネットワーク活動」の基本である「誰もが地域で安心して暮らせるまちづくり」の観点で福祉委員が中心となり感染防止に留意し支援活動を行いました。

令和3(2021)年度 小地域ネットワーク活動 2021年4月～2022年3月

支援者数	148名							
区分	一人暮らし	高齢夫婦	その他 高齢者	障害者	子供のい る世帯	その他	日中 独居	合計
安否確認件数	23,935	4,883	201	309	0	1,172	1,133	31,633
対象者数	360	89	8	7	0	50	16	530
生活支援件数	480	71	5	3	0	44	41	644
対象者数	26	6	1	2	0	5	3	43

国見地区社会福祉協議会では、平成15年4月より隔月で「ふれあい」を発行して、令和4年8月で115号になりました。「ふれあい」は各ブロックの福祉委員が交代で作成し、対象者の方々にお届けしています。以下ご紹介します。

ふれあい

第109号
2021年(令和3年8月)
国見地区社会福祉協議会
第4ブロック 福祉委員会

地域の皆様お元気ですごしてください

お月見は、芋類の収穫を祝う旧暦8月15日の「十五夜」を「芋名月」
果や豆の収穫を祝う旧暦9月13日の「十三夜」を「栗名月」とも
呼ばれています。夜空を見上げてみませんか？

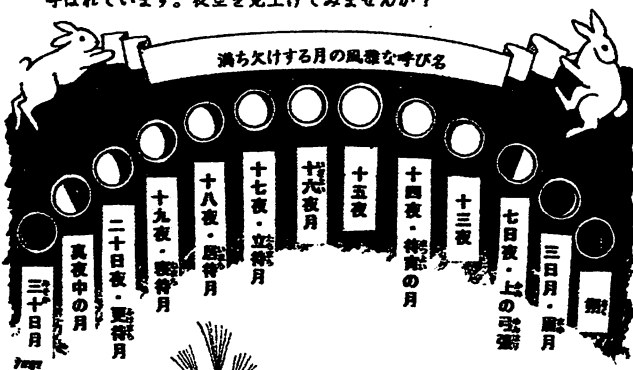

ふれあい 第107号

2021(令和3)年4月発行
国見地区社会福祉協議会
第1ブロック福祉委員会

地域のみなさま お元気で過ごしてください
落語の『じゅげむ』をご紹介します。お口の体操！お試しください。

じゅげむ じゅげむ ごこうのすりきれ
かいじやりすいぎよの すいぎょうまつ
うんらいまつ ふうらいまつ くうねると
ころに すむところ やぶらこうじのぶら
こうじ パイポパイポパイポのシューリン
ガン シューリンガンのグーリンダイ
グーリンダイのポンポコピーの ポンポコ
ナーの ちょうきゅうめいのちょうすけ

いかがでしたか？ どうぞ 毎日 楽しんで下さい。
訪問させていただきました福祉委員は

電話 _____ です

ふれあい

第111号
2021(令和3年)12月発行
国見地区社会福祉協議会
第4ブロック福祉委員会

少しずつ、コロナ禍前の生活に戻りつつありますが
地域のみなさま お元気で過ごしてでしょうか。
早いもので、間もなく丑さんから寅さんにバトンタッチですね。
今日は元気に新年を迎えていただくため、鼠トレーニングをお届けします。



鼠トレ
○下のひらがなを並べ替えると、言葉があらわれます。
なんという言葉でしょうか。

- んんんかしせ
- ぐまるざか
- ほうてきよん
- だいくしゅ

○1つだけ違うものがあります。どれでしょうか。

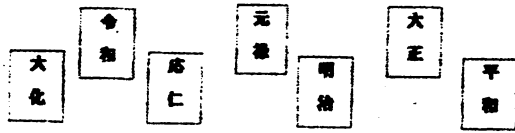

お伺いしました福祉委員は

電話(

です

)

ふれあい

第110号
2021年(令和3年)10月
国見地区社会福祉協議会
第5ブロック福祉委員会

地域の皆様、お疲れありませんか?こんな時だからこそ、笑いが大事。お氣に入りの一言を見つけて下さい。

思いやり いたわりあいはい 自虐せず	色とりどりの 柄マスク	菓子つまみ コロナのせいと 願つまむ	マスク類 地域活動 絆の糸
円満の秘訣 ソーシヤル ディスプレイ	妻が言う ひとまじ預かる 給付金	武勇伝 他の話 志願書	お父さん マスクも会共も よくずれる
「寄です」と 言われてみたい 頑頂棒	さり気なく 背後に賞状 オンライン	手紙八時 酒提供を 止める妻	ワクチンの ネット予約で い採債り

お伺いしました福祉委員は
電話(

です



ふれあい

第108号
2021(令和3年)6月発行
国見地区社会福祉協議会
第2ブロック福祉委員会

地域のみなさま お元気で過ごしてでしょうか?
若い人に負けなように「ほけたらあかん長生きしなはれ」
気合を入れて楽しく読んで下さい。

年を取ったら 出しゃばらず
憎まれ口に 泣きごとと 人の陰口いわんとき
他人のことは ほめなはれ
聞かれりゃ おしえてあげても
知っていることでも 知らんぶり
いつでも アホでいるこっちゃ
勝ったらあかん 負けなはれ
いつでもお世話になる身なら
若い者には 花もたせ 一歩さがって譲るのが
円満にいく コツですわ



いかがでしょう? お元気で過ごしてください

お伺いしました福祉委員は

です

電話(

)

ふれあい

第114号
2022年(令和4年)6月発行
国見地区社会福祉協議会
第3ブロック福祉委員会

地域の皆さま、梅雨明けが待ち遠しい今日この頃ですが、
お元気で過ごしてでしょうか?
今日はことわざであたまの体操をしてスッキリしましょう!

□の中に動物・鳥・魚など生きものの名前を入れてことわざを完成させ
ましょう。

- の耳に念仏
- くさっても□
- 泣きつゝ□
- を逃う者は山を見ず
- 山より大きな□は出ぬ
- 窮鼠(きゅうそ)、□を噛む
- の面(つら)に水
- 前門の□、後門の□
- の威を借る 鼠
- の牙を見て、その大なるを知る



いかがでしたでしょうか? お元気で過ごして下さい。

本日お伺いしました福祉委員は _____ です、何かお困りごと
などございましたらご相談ください。

電話(

)

赤い羽根 だより

第35号
令和4年



〈発行〉
社会福祉法人 **宮城県共同募金会**
〒984-0051 仙台市若林区新寺一丁目4番28号
TEL 022-292-5001
FAX 022-292-5002
URL : <http://www.akaihane-miyagi.or.jp/>



皆さまの温かい善意に支えられ「赤い羽根募金運動」は、
今年も10月1日から全国一斉にスタートします。
～ほんの小さなやさしさで広がる大きな支援の輪～

令和4年度 共同募金運動目標額

総額

369,888,000 円

内訳

赤い羽根募金

292,920,000 円

県域助成目標額210,856,110円は、県内の社会福祉施設等の整備や、県域で活動するNPO等への助成として活用されます。



また、市町村域助成目標額82,063,890円は、皆さまがお住まいの身近な地域での福祉事業に活用されます。

歳末たすけあい募金

68,968,000 円

新たな年を迎える時期に、支援を必要としている人々が安心して暮らせることができるよう、見舞金や地域の見守り活動等に活用されます。



NHK歳末たすけあい募金

8,000,000 円



福祉施設や団体等に対する、車両整備や年末年始の行事費、児童養護施設等に入所する児童への普通自動車運転免許取得支援に活用されます。

「共同募金」について

赤い羽根共同募金は、民間の運動として1947年(昭和22年)に、市民が主体の取り組みとしてスタートしました。当初は戦後復興の一助として、福祉施設を中心に資金支援する活動としての機能を果たしてきました。

その後、「社会福祉事業法(平成12年社会福祉法に改正)」のもと、「民間の社会福祉の推進」に向けて、社会福祉事業の推進のために活用されてきました。

そして76年がたった今、社会が大きく変化する中で、近年の取り組みとして、さまざまな地域福祉の課題解決に取り組む、民間団体を支援する事業や、市民のやさしさや思いやりを届ける住民主体の運動として推進しています。

赤い羽根共同募金は、市民自らの行動を応援する、「じぶんの町を良くするしくみ。」です。

♪困ったときは、おたがいさま



支え合う人たちがいる♪

赤い羽根共同募金



令和3年度 共同募金運動結果について



昨年もたくさんの
募金が寄せられ
たんだね!



赤い羽根募金

295,449,687円

県域 176,863,027円 市町村域 118,586,660円

歳末たすけあい募金

76,357,777円

地域歳末 67,934,843円 NHK歳末 8,422,534円

総計

371,807,064円

募金の使い道について

HPアドレス <http://www.akaihane-miyagi.or.jp/>

詳しい募金の使い道、助成先の詳細については本会ホームページをご覧ください。

1. 県域募金

① 社会福祉施設整備事業 (車両、施設の修繕、備品購入)	11件	10,730,000円
② 地域福祉推進巡回車両整備事業	2件	3,000,000円
③ 社会福祉団体支援事業	12件	4,090,000円
④ 参加と協働による新たな 地域共生社会づくり支援事業	8件	7,090,000円
⑤ 住民力・地域力・福祉力を 高める支援事業	-	6,000,000円
⑥ みやぎチャレンジプロジェクト	41件	48,458,000円
⑦ 自立サポートハウス支援事業	3件	2,580,000円
⑧ みやぎ子ども食堂支援事業	7件	1,050,000円
⑨ 小規模災害支援金	-	4,000,000円
⑩ 児童養護施設自立支援事業	-	2,000,000円
⑪ 緊急助成支援事業	-	1,570,000円
⑫ 中央共同募金会等協働支援事業	-	5,300,000円
⑬ 災害等準備金積立	-	11,000,000円
⑭ 奉仕活動推進費	-	13,016,158円
⑮ 次年度運動経費	-	56,978,869円
合計		176,863,027円

2. 市町村域募金

① 配食サービス等 高齢者支援事業	88件	38,488,397円
② 障害児・者の 社会参加支援事業	22件	2,092,608円
③ 児童・青少年の 健全育成支援事業	100件	12,220,077円
④ 課題を抱える人の支援事業	8件	740,000円
⑤ サロン活動等 住民全般支援事業	190件	58,701,227円
⑥ 奉仕活動推進費	-	6,344,351円
合計		118,586,660円

3. 地域歳末たすけあい募金

① 配食サービス等 高齢者支援事業	36件	19,995,897円
② 障害児・者の 社会参加支援事業	9件	2,374,119円
③ 児童・青少年の 健全育成支援事業	19件	2,919,563円
④ 課題を抱える人の支援等 住民全般支援事業	56件	42,018,797円
⑤ 次年度助成金	-	626,467円
合計		67,934,843円

4. NHK歳末たすけあい募金

① 車両整備事業	2件	2,850,000円
② 施設・団体の 年末年始行事費	47件	1,400,000円
③ 児童養護施設等普通 自動車免許支援事業	27件	4,050,000円
④ 奉仕活動推進費	-	462,730円
合計		8,762,730円

※差額340,196円は、繰越金を充当。

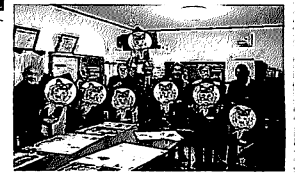
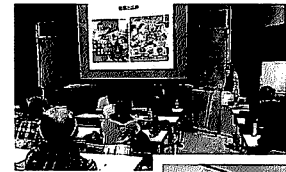

ありがとうメッセージ

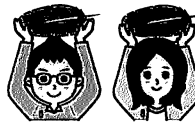

「赤い羽根共同募金の助成を受けた施設・団体よりたくさんのありがとうメッセージが届いています！」

社会福祉法人 臥牛三教会 第三虹の園(角田市)

助成金によりフォークリフトを導入したことで、パレットに商品や資材を一度に沢山載せて運ぶことができるようになりました。おかげさまで利用者の足や腰の負担が軽減し、作業の効率がアップしました。また、倉庫の棚も有効活用出来るようになりました。安全第一でフォークリフトを大切に使いしていきます。本当にありがとうございました。



社会福祉法人 柏松会 泉すきのご保育園(仙台市)

待ち望んでいた開閉式のテントが砂場の上に設置されました。黄色いピッカピカのテントがオープン(開閉)されると、子どもたちは大はしゃぎでテントの下へ。まるでお月さまの中にいるかのように明るい日陰ができました。今年からは直射日光に当たらずに存分に砂遊びが楽しめます。感謝の思いでいっぱいです。ありがとうございました。



★ロールオーニング が設置されました★

このたびは、赤い羽根共同募金の助成により、100円の高さのロールオーニングが設置されました。おかげさまで、子どもたちが安心して遊ぶことができます。また、お月さまのように見えるので、子どもたちも喜んで遊んでいます。本当にありがとうございました。

外国人の 子ども・サポートの会(仙台市)

外国出身の児童生徒を対象とした学習支援活動を行っていますが、コロナ禍により活動場所が使用できない状況となり困っていました。今回の助成金により購入した教材を活用することで、オンラインと郵便による学習支援を行うことができました。また、ふうどばんく東北 AGAINさんと連携し、外国人ひとり親世帯の食糧支援も行いました。ご支援ありがとうございました。

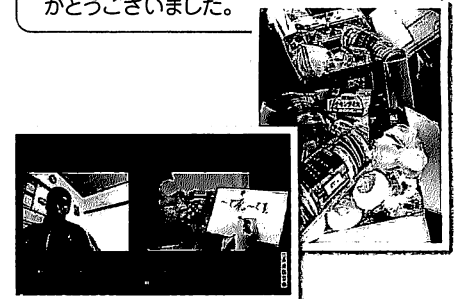



特集

赤い羽根共同募金へのご遺贈・相続寄付について

～あなたのまちの未来のために、遺せるものではありませんか～

共同募金会では、ご自身の財産や、相続された財産を、ご自身の愛着ある地域の福祉のために活用してほしいというご相談をいただくようになってきています。

共同募金は、募金から助成まで、市民の皆さまのご協力により成り立っている国民的な運動です。

集まった寄付金により、全国すべての都道府県、市町村で、福祉団体やNPO、ボランティアに対して毎年5万件を超える助成が行われ、福祉課題解決のために役立てられています。

近年わが国では、孤独死や自殺の増加、不登校やひきこもりの問題、経済的に困窮状態にある家庭の問題など、さまざまな生活課題が顕在化し、社会問題となってきています。

共同募金会では、皆さまからお預かりした貴重な財産を、身近な地域のさまざまな福祉課題の解決につなげていくことが可能です。

1. 遺贈(遺言)による寄付

【遺贈とは】

遺言により、ご自身の財産の一部またはすべてを、特定の個人や団体に贈与することを遺贈といえます。

【遺言によるご寄付の方法】

遺言の方法として一般的であるのが、遺言書の作成です。

遺言書の種類には、「公正証書遺言」と「自筆証書遺言」がありますが、形式の不備によるトラブルを避けるためにも、専門家(公証人、弁護士、税理士、司法書士、信託銀行など)にご相談いただいたうえで「公正証書遺言」を作成されることをおすすめしています。

【遺言執行者】

遺言書の内容を確実に実現するために、遺言書において、遺言執行者をご指定いただくことが重要です。遺言執行者は、相続人の相続割合や遺産のわけ方等について、遺言のとおり執行します。

遺言執行者は、専門家(弁護士、税理士、司法書士、信託銀行など)を指定されることが一般的です。

【遺留分】

「遺留分」とは、一定の法定相続人に保障されている最低限の遺産相続分です。

遺言書によって、共同募金会を受遺者と指定いただく場合、その金額は遺留分に配慮してご指定いただくことをおすすめします。

【遺言によるご寄付の流れ(公正証書遺言の場合)】

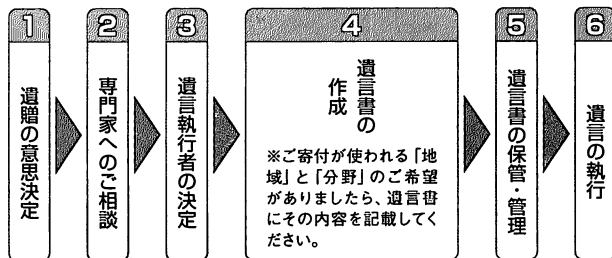

2. 相続財産(遺産)からの寄付

【相続寄付とは】

故人の遺産を寄付することを相続寄付といえます。

ご遺族の方が相続された財産を相続税の申告期限までに寄付された場合、「租税特別措置法第70条」により、非課税となる税制上の優遇措置があります。

相続寄付いただける財産は現金に限りません。不動産や株券等有価証券、宝飾品や美術品等の受け入れも可能です。

【相続寄付のご相談】

ご寄付が活用される地域や活動分野をご指定いただくことも可能です。宮城県を特定される場合は、宮城県共同募金会にご相談ください。複数の都道府県にまたがった活用や、全国域での活用をご希望される場合、または「すべてお任せ」の場合は、中央共同募金会にご相談ください。

ご寄付が活用される活動について、ご希望がある場合は、「子どもたちの健やかな成長のため」といった内容の記載でご指定いただけます(もちろん、「すべてお任せ」も可能です)。

なお、共同募金会に相続寄付をいただいた場合、領収書(税制優遇対応)を発行するほか感謝状を贈呈いたします。

故 田中 眞知子様より 遺贈のご寄付をいただきました

宮城県仙台市ご出身の故 田中 眞知子様(令和3年8月ご逝去)より、遺贈によるご寄付をいただきました。田中様の「たいへんな思いをしている方々への支援に使ってほしい。」とのご遺志を受けて、本会では宮城県内の子ども食堂支援に役立てさせていただきます。

心よりご冥福をお祈り申し上げますとともに、多大なるご寄付を賜りましたことに深く感謝申し上げます。



「赤い羽根共同募金へのご遺贈・相続財産の寄付は、相続税がかかりません。」

遺贈・相続寄付に関するパンフレット「赤い羽根共同募金からのご遺贈・相続寄付に関するごあんない」をお送りすることもできますので、お気軽にお問い合わせください!

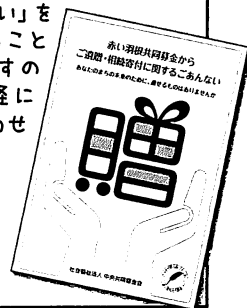

DISCOVER YOUR CROWN.

Photo: Crossover G (2.5Lハイブリッド型)
ボディカラー: ブラック (202)

※Crossover Gは、2023年1月以降の生産予定となります。

NEW CROWN

新型クラウン 2.5CROSSOVER G
4WD 電気式無段変速機 5人乗り (AZ5H36-AEXMB)

車両本体価格 **475.0万円** (税別)

得意トヨタのおみせ
ネットトヨタ仙台

☎0120-12-0010 ネットトヨタ仙台 検索

受付時間/9:00~17:30(全店火曜日、第1・3月曜日定休) ※除く五福店、五福店は日曜定休
本社/仙台市宮城野区日の出町2丁目2-43

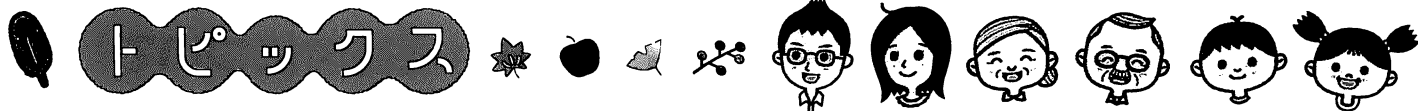

10月1日より全国一斉に 赤い羽根共同募金運動が展開されました！

前年度に続き令和3年度も新型コロナウイルス感染症が収束しない状況でしたが、関係機関・団体のご尽力とご協力により、感染防止に十分に配慮したかたちで全国一斉に展開することができました。皆様にご心より感謝申し上げます。

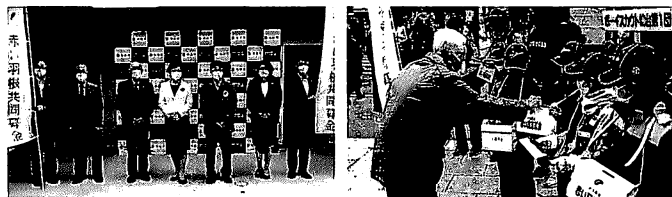

東日本大震災復興支援として、沿岸部6市町 社会福祉協議会へ車両整備を行いました！

本県では、震災発生時全国から様々な温かい支援をいただきました。特に車両の寄贈は、被災地におけるボランティア活動や地域福祉支援の一端を担い、復興支援に欠かせないものでしたが、10年以上が経過し、経年劣化により廃車の時期を迎えていました。今回、沿岸市町からの強い要望を受けて車両整備支援を行いました。今後も被災地の復興支援を継続していきます！



ネットヨタ仙台様よりご寄付と車両の ご寄贈をいただきました！

ネットヨタ仙台株式会社（代表取締役社長：三浦 勇治）様より、30万円のご寄付及び東北で生産されている車両「ヤリス」のご寄贈をいただきました。4月6日（木）には贈呈式が行われ、三浦社長（右）より本会の加藤会長（左）へ目録の贈呈がありました。ネットヨタ仙台様は、毎年チャリティイベントを行っており、今回の寄付で36回目を迎えます。ご支援ご協力に心より感謝申し上げます。



第10弾 「むすび丸ピンバッジ募金」で防災資機材整備！

今年も仙台・宮城観光キャラクター「むすび丸」とのコラボピンバッジを作製し、「むすび丸ピンバッジ募金」を行います。この募金は制作費を除き、県内の市町村社会福祉協議会が行う防災資機材整備の助成に活用します。近年、自然災害が多発しており、防災資機材整備が必要となっています。10月より頒布いたしますので、皆さまのご協力をよろしくお願い申し上げます。



※イラストはイメージです。
実物と多少異なります。

デンソーグループはあとふる基金様より ご寄付をいただきました！

本会が進めます「社会課題解決みやぎチャレンジプロジェクト助成事業」に対して、株式会社デンソー（本社：愛知県刈谷市）様を中心としたグループ社員様の社会貢献活動として、デンソーグループはあとふる基金様より、100万円のご寄付をいただきました。このことに対して、感謝状贈呈式を昨年11月17日（木）にオンラインで開催しました。ご支援ご協力に心より感謝申し上げます。



「令和4年3月福島県沖地震」、「令和4年7月15日 からの大雨による被害」災害支援を行っています！

令和4年3月16日に発生した福島県沖を震源とする地震、令和4年7月15日からの大雨被害など、災害により多くの被害がでました。本会では、災害ボランティアセンターを立ち上げた社会福祉協議会に対しては、災害等準備金からの支援。また、災害義援金の受付を行い被災者支援を行っています。被災された方々には心よりお見舞い申し上げますとともに、ボランティア活動など皆様のご支援に心より感謝申し上げます。

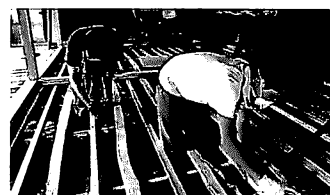

「令和4年度事業 赤い羽根共同募金 助成決定通知書伝達式」を開催しました！

4月25日（月）、26日（火）の両日、仙台市市民活動サポートセンターにおいて、3年ぶりに「赤い羽根共同募金助成金決定通知書伝達式」を開催しました。県域助成4事業として、66団体に計66,278,000円が助成決定され、各団体・施設の事業に活用されます。寄付者の皆様に深く感謝申し上げます！



ボタン1つで募金ができる「自動販売機型募金箱 ハートフルベンダー」の設置協力をお願いします！

ハートフルベンダーは、飲料自動販売機を募金箱として活用する宮城県発祥の事業です。ハートフルベンダーを通じて、いつでもどこでも誰もが気軽に共同募金運動に参加できます。令和3年は県内で195台の自動販売機から、計2,083,597円の募金実績となりました。現在設置先の募集を行っておりますので、設置についてご協力をお願いします。

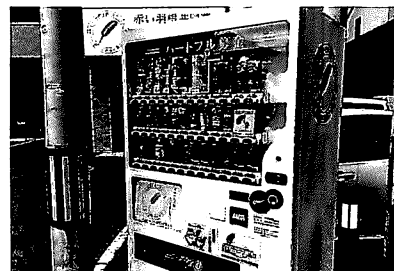

健やかに生きるために

～新しい健康観と日常生活の中での工夫～



日時

2022年10月30日(日) 13:00～15:15
(開場 12:30)

場所

TKPガーデンシティ仙台 ホール21

仙台市青葉区中央1-3-1 AER 21階

150名

入場無料

完全予約制

開会の挨拶・導入 13:00～13:15

健康の発想転換から新しい時代をよりよく生きる

講師／藤澤 宏幸(医療福祉学部長・教授)



指定発言 1 13:15～13:30

日常動作が筋トレに!? ～ちょっとした意識で筋力アップ～

講師／理学療法士 鈴木 誠(リハビリテーション学科理学療法学専攻 教授)



指定発言 2 13:30～13:45

日常生活を「見える化」する～ライフワークバランスの新しい見方～

講師／作業療法士 高木 大輔(リハビリテーション学科作業療法学専攻 教授)



質疑応答 13:45～14:00

指定発言 3 14:10～14:25

音・香りと身体 of 不思議な関係
～心身の健康を保つためのひと工夫～

講師／言語聴覚士 阿部 千佳(リハビリテーション学科言語聴覚学専攻 助教)



指定発言 4 14:25～14:40

視界はっきり、頭スッキリ! 視界明瞭作戦!

講師／視能訓練士 丹治 弘子(リハビリテーション学科視覚機能学専攻 講師)



指定発言 5 14:40～14:55

「地域で生きる」を支える看護～健康づくりと地域交流～

講師／看護師 作山 美智子(看護学科 教授)



質疑応答 14:55～15:10

閉会の挨拶 15:10～15:15 加賀谷学長

お申込み方法

下記「お申込み先」のホームページからお申込みください。はがきでのお申込みは、郵便番号、住所、氏名、電話番号、年齢と「東北文化学園フォーラム2022申込」と記入し、ご送付ください。1申し込みに対して1人のみの受付となります。

※先着順で受付いたします。なお、受付人数が超過ご希望に添えない場合はご連絡いたします。

応募締切

2022年10月14日(金) 必着

お申込先

東北文化学園フォーラム2022

受付係

◎はがき

〒981-8550

宮城県仙台市青葉区国見6-45-1

◎ホームページ

<https://www.tbgu.ac.jp/forum>



お問合せ

総務部総務課内「東北文化学園フォーラム2022受付係」

TEL: 022-233-3663 [平日 9:30～16:30]

注意

- ◎新型コロナウイルス感染症対応のため、完全予約制での開催となります。事前申込みいただいた方のみ入場可能です。
- ◎新型コロナウイルス感染症の拡大状況により、本フォーラムは中止となる場合があります。最新の情報については、大学ホームページにて随時ご案内いたします。

回 覧																				



まいタウンスポーツデー

どなたでも参加できます（一部：裏面※印は参加申込必要）

令和4年度 第25回

スポレクフェスティバル in 青葉

全会場参加費無料です!!

2022年10月10日（月：スポーツの日）

9:00～12:00

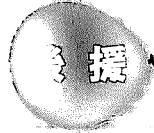
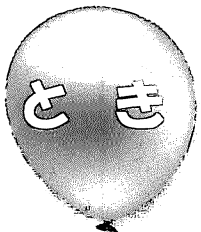

青葉体育館 宮城広瀬球場

青葉区マイタウンスポーツ協会

仙台市マイタウンスポーツ
活動推進協議会

青葉区学区民体育振興会
青葉区スポーツ協会
青葉区スポーツ推進委員会
青葉区レクリエーション協会

■青葉体育館（第1会場）
仙台市青葉区境町1丁目1-5



- 地下鉄
仙台駅～約5分～北仙台駅下車：
出口北2～徒歩5分
- 仙台市営バス
仙台駅西口13番14番のりば：
北仙台経由の桜ヶ丘団地、宮城学
院、西勝山行き～約13分～北仙
台駅下車～徒歩7分

■宮城広瀬球場（第2会場）
仙台市青葉区上愛子字松原39の1

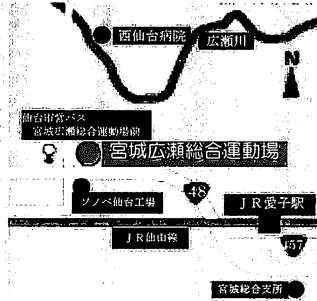

- 仙台市営バス
仙台駅西口10番のりば：
作並温泉、白沢車庫、定義行き～約
50分～宮城総合運動場前下車～
徒歩5分

※お申し込み・お問い合わせ先
青葉区内 各学区民体育振興会事務局

※種目の内容・コロナ対策等詳しい内容
は裏面をご覧ください。

仙台市青葉体育館内青葉区マイタウンスポーツ協会事務局
022(717)1191 担当：小磯まで

第1会場 青葉体育館1階（アリーナ）

※ミニテニス
大会(申込要)
&
体験会



バルバレー
&
ソフトバレー
ボール



ポッチャ



射的



フーフリー



スタンプラリーで賞品をゲット!!

◎ 詳しくは受付でご説明いたします。

◎ 都合により種目内容が変更になる場合もあります。

出入り口

ファミリー健康体力測定会コーナー

総合受付

20mシャトルラン

6分間歩行

急歩(男子1500m)

(女子1000m)

10m障害物歩行

立幅跳び

反復横飛び

開眼片足立

長座体前屈

上体起こし

握力テスト

体力測定受付

ペンシル
バルーン



コマ回し



ラダー
ゲッター



第2会場 宮城広瀬球場



※グラウンド・ゴルフ大会

みんなで楽しくラウンドしよう!!

(※個人参加は申込必要：青葉体育館へ)

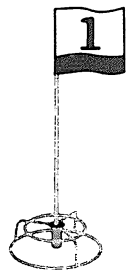

※の参加希望者は9月21日まで各学区民体育振興会事務局に申し込んでください。

新型コロナウイルス感染拡大防止対策（全種目共通厳守事項）

◎前1週間検温する等、体調を万全に整えてご参加ください。体温が37.5度以上の場合は参加不可とします。代表者の方は、当日の体温、体調を名簿に記入の上、連絡先の把握をお願いします。

◎手指消毒のこと。（会場出入り時、種目参加毎、煩雑に励行して下さい。）

◎3密を避け、大声での会話は控えて下さい。

◎競技（運動）中を除き、必ずマスク着用のこと。

◎レクリエーション保険に加入しますが、往路・復路ともに交通事故等に十分に注意してご参加下さい。