

令和4年6月1日

伊勢堂下町内会各位

伊勢堂下町内会  
会長 鈴木 修平

## 「総会資料の承認」について

新型コロナウイルスの終息がなかなか見えてきませんが、感染者数は少しずつ減少しているようで今後終息に期待が持てるところです。

今年度もコロナ禍のため総会は中止とし、委任状による承認とさせていただきますが、その結果を下記にお知らせします。

### 記

- ① 世帯数：136
- ② 回収された委任状：111  
    「委任する」：110  
    「委任しない」：1
- ③ 新班長：15 役員：6、計21

②+③=110+21=131で、①世帯数136の過半数を超えたので「承認」とさせていただきます。  
ありがとうございました。

今後とも安全・安心で綺麗な町内会を目指して努力して参りたいと思いますので、よろしくお願いたします。

以上



# 柏木市民センターだより

## 6月号

こちらから市民センターのHPIに入れます。



URL: <https://www.sendai-shimincenter.jp/aoba/kashiwagi/index.html>

令和4年6月1日発行  
(公財)仙台ひと・まち交流財団  
仙台市柏木市民センター  
〒981-0933 青葉区柏木3丁目3-1  
TEL:233-8066/Fax:233-8484

### お茶っこサロンのご案内

## 七夕飾りを作きましょう

市民センターのロビーを彩る七夕飾りを作ってみませんか？

広い会議室を会場にし、色々なお話をしながら楽しく作業したいと思います。お気軽にご参加ください！

【日時】7月15日(金) 10:00~12:00

☆時間内に自由にご参加ください。

【会場】柏木市民センター 会議室

【対象】どなたでも

【費用】無料

【持ち物】なし

【申込】不要 直接会場へ

今年度 柏木市民センターでは、交流広場「ギャラリー☆かしわへようこそ」と題しまして、地域の皆さんが気軽に集える企画を準備しています。

初回は七夕飾りとピアノコンサートです。詳しくは7月号のセンターだよりでお知らせします。どうぞお楽しみに！

たなばた☆音楽会: 7/30(土) 15時~ (予定)

### 講座レポート

【令和4年度 柏梁学院 開講式】

5月11日(水)に「柏梁学院」開講式を会議室で開催し、学院生69名が出席しました。

学院生会の役員紹介、今年度の学習予定説明の後、記念講話「ちまたのミュージアム-好奇心をやわらかく-」と題しまして、せんだいメディアテーク学芸員 小川直人さんより仙台・宮城のミュージアムについてお話を頂きました。また昔の仙台を記録した映像も鑑賞し、受講生からは「仙台にこんなにたくさんミュージアムがあるとは知らなかった」、「好奇心を刺激された」、「昔の仙台のフィルムを見られてとても感激した」等の感想を頂きました。

次回は6月1日(水) 東北大学学友会落語研究会の落語鑑賞を予定しています。

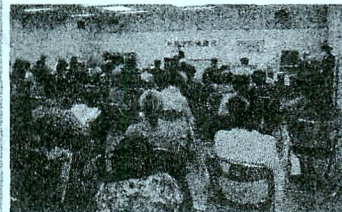

(開講式)



(記念講話)

~ギャラリー☆かしわへようこそ~

### ここダネ！写真展

ミニミニ

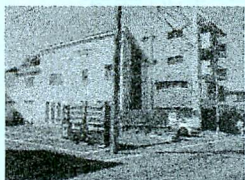

現在の同場所

市民センターだより5月号でお願いした写真の建物についてたくさんの方から情報をいただきました。

いただいた情報一つ一つについて現地で確認し、北八番丁通にある全玖院の斜め向かいにあった「狩野歯科」と特定することができました。情報をお寄せいただいた皆様、ありがとうございました。

現在、狩野歯科医院の新旧の写真のパネルにして展示中ですので思い出などがございましたら、付箋に書いてお知らせください。

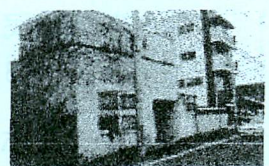

狩野歯科 仙台市青葉区柏木1丁目6-12

※講座で申込んだ個人情報、講座の運営にのみ使用します。

また、講座中に撮影した写真を市民センターだよりやホームページに掲載することがあります。ご都合の悪い方はお申し出ください。

※柏木市民センターの駐車台数には限りがあります。徒歩または公共交通機関をご利用ください。



ゆいのかい  
「結糸乃会 健康マージャン部」部員募集

認知症予防・仲間づくりとして楽しく活動中

活動日：毎月2回・日曜日・10時～12時

柏木市民センター会議室で活動しています。

募集対象：未経験の方でも初歩から指導しています。

体験者歓迎。【次回活動日：6月12日・19日】

※麻雀卓や牌・点棒は「光触媒」でコーティング済みです。

柏木界限 花だより

敷地内の柏の木が復活しました！  
きれいな若葉をつけています。



～個人使用日(毎月第4日曜日・祝日)について～

ホールの個人使用を希望される方の増加に伴い、**受付方法が変わります！**

＜変更前＞ 9:00の時点で、3組以上の希望者がいた場合のみ抽選を行い、以降は先着順で受付



＜変更後＞ 利用時間を下記のとおり、2時間ごとの入替制とし、それぞれの開始時間にロビーにいらっしゃる方で抽選を行います。

利用時間：①9:00～11:00/②11:00～13:00/③13:00～15:00/④15:00～16:30※

※15:00～のご利用は、夜間の予約団体との入替時間のため、ご利用頂ける時間は、16:30までとなります。ご了承ください。

- ◆ご希望が2組以下の場合は、抽選なしでご利用いただけます。
- ◆ただし入替制のため、途中から利用を開始された方も、その時間区分以内でのご利用となります。

皆様のご理解とご協力のほど、よろしくお願いいたします。

《市民センターからのお知らせ》

■施設利用の申込み(窓口)

※インターネット等申込みの場合、別途ご確認ください

- ・8月分「抽選確定」期間 6月2日(木)～9日(木)
- ・8月分「空き室」申込開始 6月10日(金) 窓口：9:00～  
電話：10:00～
- ・9月分「抽選」申込期間 6月16日(木)～30日(木)

■6月の市民センター「休館日」

6日(月)・13日(月)・20日(月)・27日(月)

■6月の「ホール個人使用日」について

3月16日に発生した地震による被害のため、ホールの使用は休止しております。  
利用再開が決まり次第、ホームページ等でお知らせいたします。

◆「資源回収庫」 9:00～16:30(直接回収庫へ入れてください。)

◆「乾燥生ごみ回収」9:00～17:00(窓口で受付)

◆市民活動室は3密を避け、短時間での利用にご協力ください。

⇒すべて市民センター開館日のみご利用いただけます。





# 北山市民センターだより

6月号



受講者募集!

講座のご案内

公開講座

## 北山地区歴史ガイドボランティア 次世代養成講座

公開講座①

公開講座②

講演「仙台藩の宗教政策と  
城下の寺町」

講師:郷土史家・元仙台市史編さん室長

菅野 正道 氏

日時:6月11日(土)10:00~12:00

講演「仙台城と大手門  
(仙台城石垣の重要性)」

講師:前仙台市文化財課 課長

長島 栄一 氏

日時:6月18日(土)10:00~12:00

◆ 会場:北山市民センター 第一会議室

◆ 対象・定員:成人・各15人【先着】

◆ 受講料:無料

◆ 申込み:6月1日(水)10:30~電話または窓口で受け付けます。

※申込み受付は、ご本人様分のみとさせていただきます。

※定員に達し次第、受付を締め切らせていただきます。

全5回の連続講座の内、1回目と2回目の講座を  
公開講座として、受講者を募集します!

※市民センターの駐車場は台数に限りがございます。公共交通機関でお越しいただきますようご協力お願い  
します。

※新型コロナウイルス感染症の状況によって、やむを得ず延期や中止となる場合がございます。

※講座の様子を写真撮影し、市民センターだよりやホームページ等に掲載させていただく場合がございます。  
あらかじめご了承ください。

※申込みの際にいただいた個人情報は、講座の運営・実施の目的以外では使用いたしません。

※万が一、新型コロナウイルス感染症への感染者が発生した場合、講座に参加された方の氏名や連絡先などの  
個人情報を必要に応じて保健所などの公的機関へ提供する場合がございます。あらかじめご了承ください。

【問合せ・申込み】北山市民センター 電話番号:022-272-1020

### 北山さんぽみち

北山五山の樹木と子平町の藤 <四季の花々を探す散策はいかが>

○輪王寺 見事な庭園とハナショウブとスイレン、桜紅葉等々

○資福寺(花寺) ハクモクレン、アジサイ、梅、桜、ハギ、マンサク、ナツツバキ、ヒガンバナ等々

○覚範寺 参道を囲む見事なヒヨクヒバ等の木々と花々

○東昌寺 仙台城の鬼門除けのH7年国天然記念物マルミガヤ(藩主食用の御前がや)

○光明寺 オオバボダイジュと境内の鮮やかなサルズベリ

○千田家の藤棚 政宗公が持ち帰った鉢植えを拝領され300平米に及ぶ見事な藤棚

(参照 わがまち緑の名所100選 国見地区平成風土記)



## 講座レポート



### ルンルン子育てサロン②

『絵本』と『てあそび』～竹丸富子さんと遊ぼう！

5月17日(火)10:00～11:30

今回は子育ての強い味方、竹丸富子さんと遊ぼう！絵本を読んでもらったり、てあそびをしてもらったり楽しく過ごしました。てあそびやえほんのよみかたのポイントも具体的に教わり、大変よくわかりました。

次回は6月21日です。まだマスクの手放せない中、肌荒れや日焼けが気になります。ヤクルトさんによる予防や対策と、免疫を増強する腸の健康講座です。

えほんやさまざまなてあそびを楽しみました。



4月に種をまいた野菜も収穫しました

毎月第3火曜日  
10:00～11:30  
事前に電話でお申込ください。  
(先着8組)

## お知らせ

### <おもちゃ病院>

「仙台おもちゃ病院エゴ」の皆さんが、壊れたおもちゃを修理します。

■日 時：**6月4日(土)13:30～16:00**

■会 場：北山市民センター

第1会議室

- ※部品交換など実費を頂く場合があります。
- ※従来通りの開催を予定していますが、修理に時間を要するおもちゃはお預かりとなります。
- ※新型コロナウイルス感染症の状況により変更することがあります。



### ...6月の図書貸出日...

☆ 1(水)・4(土)・8(水)・11(土)・15(水)  
18(土)・22(水)・25(土)・29(水)

☆貸出時間：13:00～16:00

★状況により、臨時でお休みすることがあります。

☆ひとり2冊まで、2週間借りられます。

☆貸出カードは貸出日にどなたでもつくれます。

☆返却本は事務室窓口でもお預かりします。



### <本のラインナップ>

- ・「こどものとも012」毎月定期購読しています。
- ・「お勝手のあん⑤」「食堂かたつむり」等入りました。
- ・「きょうの料理」はおやすみします。

### ジュニアリーダー「<sup>あみす</sup>朝実巢あかよばく」 メンバー募集中！

「朝実巢あかよばく」は、北山市民センターを拠点に活動している中学生・高校生によるボランティアサークルです。子ども会からの要請を受けて活動したり、市民センターまつりなどで活躍しています。

ジュニアリーダーの活動に興味のある中高生の皆さん！ぜひ北山市民センターまでお問合せください！

定例会：原則毎月第2日曜日

10:00～12:00 活動中です！

(学校行事などで変わる場合があります)

## 地域情報

### ～子平町の藤～

『子平町の藤』は樹齢420年以上とされており、仙台市の天然記念物に指定されています。今年は例年に比べて見頃を迎えるのが早く、予定を変更して5月9日～15日の間一般公開されました。

期間中は多くの人  
が訪れ、見事に咲  
く藤の花を楽しん  
でいました。



## 6月の休館日

6日(月)・13日(月)・20日(月)・27日(月)



# くにみじどうかんだより 6月号

〒981-0943 仙台市青葉区国見2-16-48 TEL/FAX 022-272-1822

【開館時間】平日9:00~18:00、土曜9:00~17:00、【休館日】日曜、祝日、年末年始



ホームページ  
<http://wcjidoukan.jimdofree.com/>

こちらから最新情報を見ることができます！



SUSTAINABLE DEVELOPMENT GOALS

国見児童館は持続可能な開発目標(SDGs)の理念に共感し、事業活動と社会貢献活動を通じて、目標達成に貢献します。



## 地域の皆様の温かいご支援、ありがとうございます！

児童館入り口に設置しているフードボックスに、たくさんの食品の寄付をいただき、ありがとうございます。児童館として責任を持って必要とされている方々へ提供できるよう努めています。

また、制服回収ポストも児童館入り口に設置しています。入れて頂いた制服は、学生服リユースショップのさくらや様を通じて、必要な方々へ配布されます。ポストに入れて頂いた際は、ポストについているノートに学校名の記入をお願いします。



### イラストの森

初開催！！イラストの先生に来ていただき、イラストの描き方を学んだり、アドバイスをもらおう♪

日時：6月25日(土) 10:00~  
対象：小学3~6年生 定員：8名(先着)  
講師：池田 翼一先生  
申込み方法：下の申込書に記入し、児童館へ提出してください。初めて児童館を利用する場合は「児童館利用確認書兼同意書」の提出をお願いします。



先生のイラストは  
インスタでも公開予定♪

### たいけんランド

6月のテーマは『光るスライム作り☆』

小中高生なら誰でも参加できます！お楽しみに！  
日時：6月18日(土) 10:30~11:30  
対象：小中高生 定員：7名(先着)  
申込み方法：下の申込書に記入し、児童館へ提出してください。初めて児童館を利用する場合は「児童館利用確認書兼同意書」の提出をお願いします。

### 小中高生の自由来館について

毎週土曜 9:00~12:00、14:00~16:00

※初めて遊びに来るときは、事前に保護者が「児童館利用確認書兼同意書」を提出してください。「自由来館利用者カード」を発行いたします。用紙は児童館で配布しています。ホームページからダウンロードもできます。  
※一度ご提出いただいた方は、再度ご提出は不要です。住所や連絡先に変更がある場合は再度ご提出ください。

忘れ物BOXの中のご確認をお願いします！

児童館入り口に、【忘れ物BOX】を設置しています。

名前のない忘れ物や落とし物が入っています。

児童館に忘れ物をしたかも？と思われる方は、ぜひ見に来てくださいね。



キリトリせん

### 『イラストの森』

参加者氏名

学年

### 参加申込書

写真撮影

OK・NG

### 『たいけんランド』

参加者氏名

学年

### 参加申込書

写真撮影

OK・NG

※いただいた個人情報につきましては、標記のイベント以外には使用いたしません。



がつ にゅうようじ  
6月の乳幼児イベント



ちえりいくらぶ  
0~1歳児親子&プレバママ

あつびくらぶ  
2~3歳児親子

ちえりいくらぶ、あつびくらぶに  
メンバーカードをご用意しました!

イベント参加5回ごとに  
プチプレゼントがもらえます!  
たくさん遊びにきてね!



0ちゃんくらぶ (登録制)

~さいころトークしよう!~  
6/10 (金) 10:30~



- ◎場所: 和室
- ◎持ち物: 水分補給できるもの

0ちゃんくらぶ 会員募集中!

0ちゃんくらぶは生まれたばかりの赤ちゃんとお父さんとお母さんがお友達をつくるくらぶです。  
是非、一緒に遊びましょう! お母さん同士のリラックスタイムもご用意します。  
令和3年4月2日以降生まれの0才児のお子さまとお父さんをお集めます!

(年度内に1才になっても、令和5年3月までは活動できます。)

活動日: 月1回  
定員: 7組 参加費: 無料

※毎月発行する児童館だよりにて活動日時をお知らせします。

申込方法: 電話または児童館窓口にて



1回目は  
名札作りを  
しました!

ちびっこプレイランド

☆a・so・bo!☆

~たーくさんの遊具で自由に遊ぼう~

6/13 (月) 10:30~12:00

- ◎場所: 児童館館内
- ◎参加: 自由参加
- ◎持ち物: 水分補給できるもの



☆親子ふれあい体操☆

~楽しく体を動かそう!~

6/27 (月) 10:30~

- ◎定員: 5組
- ◎場所: 和室
- ◎講師: 湯澤 慎子先生
- ◎持ち物: 大判タオル、汗ふきタオル、水分補給できるもの
- ◎申込み: 電話・児童館窓口にて



☆とみちゃんの親子ふれあい遊び☆

~わらべ歌やふれあい遊びをしよう!

6/22 (水) 10:30~

- ◎定員: 7組
- ◎場所: 和室
- ◎講師: 竹丸 富子先生
- ◎持ち物: 水分補給できるもの
- ◎申込み: 電話・児童館窓口にて



※いただいた個人情報につきましては、標記のイベント以外には使用いたしません。



# 貝ヶ森市民センターだより



〒981-0942 仙台市青葉区貝ヶ森1丁目4番6号  
電話 279-6320 FAX 279-6704

<https://www.sendai-shimincenter.jp/aoba/kaigamori/index.htm>

ホームページ

仙台市貝ヶ森市民センター

検索

6月号  
Vol.350

上記 QR コードから貝ヶ森市民センターホームページをご覧ください。



共催：貝ヶ森地区社会福祉協議会



## 令和4年度 貝ヶ森交流サロン 開催日程のお知らせ

「貝ヶ森交流サロン」は、地域の皆さんに気軽にお越し頂けるような講座を通年で開催しています！  
詳しい内容や募集については、市民センターだよりや市民センターホームページでお知らせ致します。  
どうぞお楽しみに。(今後の感染状況により、変更になる場合もございます。ご了承ください。)

| 回 | 日時                         | 内容                         | 講師                       |
|---|----------------------------|----------------------------|--------------------------|
| 1 | 6月1日(水)<br>10:00 ~ 12:00   | まち歩き「地域の昔の風景をたどる」<br>※募集終了 | せんだいコンセキ発掘塾<br>板垣 博氏     |
| 2 | 7月12日(火)<br>10:00 ~ 11:00  | コンサート「18世紀の西洋音楽」           | 宮仕 俊彦氏、金 仁氏<br>高橋 雅和氏    |
| 3 | 10月28日(金)<br>10:00 ~ 12:00 | 「書道でカレンダーづくり」<br>+お茶っこサロン  | 宮城野書道会<br>渡辺 郁子氏         |
| 4 | 12月8日(木)<br>10:00 ~ 11:30  | 「リースづくり」                   | 七北田公園都市緑化ホール<br>早坂 郁子氏   |
| 5 | 1月17日(火)<br>10:00 ~ 11:30  | 「初めての太極拳」                  | 松山 恵美氏                   |
| 6 | 2月22日(水)<br>10:00 ~ 12:00  | 「健康測定と体操」+お茶っこサロン          | 国見ナーシングホーム<br>翔裕園 佐藤 正人氏 |

歩いて学ぶ!

### 大人のまち探検①!!

市民センター→国見→子平町→新坂→羽黒神社の  
ルートを歩き、まちのコンセキを探しながら歴史  
を学びます。

日時：6月30日(木)10:00~12:00

対象：成人15人 先着順

講師：せんだいコンセキ発掘塾 板垣 博氏

費用：24円(保険代)

持ち物：タオル、飲み物、帽子、動きやすい服装

申込み：6月1日(水)10:30~

費用を添えて窓口まで!

おうちで楽しむ和の文化  
~あなたも書家に!~



自身の書いた書で手作り団扇作成、本格布製表具  
作りを行います。3回連続講座です。

日時：7月15、22、29日(金) 全3回

対象：成人 15人 先着順

講師：宮城野書道会 渡辺 郁子氏

大澤表具店 大澤 友之氏

費用：団扇代350円、布製表具代2,000円

持ち物：汚れてもいい服装

申込み：6月14日(火)10:30~

費用を添えて窓口まで!

|        |  |  |  |  |  |  |  |  |  |  |  |  |  |  |  |  |  |  |  |
|--------|--|--|--|--|--|--|--|--|--|--|--|--|--|--|--|--|--|--|--|
| 回<br>覧 |  |  |  |  |  |  |  |  |  |  |  |  |  |  |  |  |  |  |  |
|        |  |  |  |  |  |  |  |  |  |  |  |  |  |  |  |  |  |  |  |

\*貝ヶ森市民センターだよりは、当市民センター窓口で配布しております\*



## 【講座レポート】

### もっと素敵に! 貝ヶ森講座企画会①



5月12日(木)、10時から令和4年度の市民企画会議がスタートしました。企画員は、お申込みいただいた男性2人、女性2人の方々です。

1回目は、企画員の顔合わせをメインに、自己紹介のフリップを作り、お互いに情報交換をしました。企画員の方々からは「うちとけられました」「みなさんのお話を聞きながら新たに心にスイッチが入った気がします」といった声が聞かれました。



次回からは、地域課題やニーズも話し合いながら、実施する講座を企画していきます。

## 【地域情報】

### 子平町の藤が開花しました

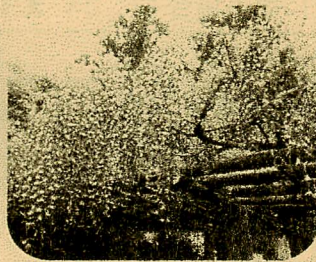
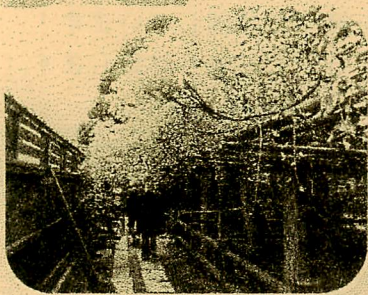

当初、公開日は5月12日からでしたが、花が不作ということで9日から一般公開が始まりました。例年より早めの開花でしたが、一つひとつの藤の花を間近で見ることができ、写真を撮ったり、香をかいだりと訪れた人々を楽しませてくれました。

### 「貝ヶ森シンボル花壇の会」の活動に参加しませんか?

日時：6月9日(木) 9:30~

持ち物：タオル、帽子、手袋、飲み物、動きやすい服装

内容：次の花を植えるため、土づくり(土壌改良や花抜き)を行います。活動に興味のある方、飛び入り参加大歓迎です!

その後の活動でも随時飛び入り参加を募集しています!ぜひご参加ください。

|          |            |
|----------|------------|
| 6/16(木)  | 夏苗植え       |
| 7/21(木)  | 花柄摘み、除草など  |
| 9/15(木)  | 追肥、花柄摘み、除草 |
| 10/20(木) | 追肥、花柄摘み、除草 |

←当日シンボル花壇前にお集まりください。

#### ◆6月の多目的ホール個人使用日◆



5日・12日・19日・26日(各日曜日)

【日時】毎週日曜 9:00~21:00

【料金】大人 240円、小中学生 120円

【使用時間】2時間 【種目】卓球・バドミントン

\*用具・上靴をご持参ください。予約はできません。

#### ◆6月の休館日◆

6日(月)・13日(月)・20日(月)・27日(月)

\*市民センター休館日は、資源回収庫もお休みです。

ご注意ください。

#### ◆6月の移動図書館日◆

4日(土)・18日(土)

10:50 ~ 11:20

【場所】貝ヶ森市民センター 駐車場

\*天候等により中止となる場合があります。



#### ◆図書室のご利用について◆

下記の時間での、一般の方の閲覧利用が可能です。

土曜 9:00~12:00・14:00~16:00

\*閲覧のみの利用となります。貸し出しは引き続き休止中です。

\*来館時に連絡先などを確認させていただくためのチェックリストを記入していただきます。

\*マスクの着用と検温にご協力ください。

5月18日時点の情報です。最新の情報は市民センターへお問い合わせください。

~ このセンターよりは、リサイクルできます ~



(公財)仙台ひと・まち交流財団 仙台市貝ヶ森児童館

2022. 6. 1

〒981-0942

仙台市青葉区貝ヶ森 1-4-6

TEL 279-6320

FAX 279-6704

http://www.hm-sendai.jp/jidoukan/



かいがもり

じどうかんだより 6月号

開館日：月曜日～土曜日／休館日：日・祝・年末年始／開館時間：午前9時～午後6時(土曜日～午後5時)

貝ヶ森市民センター共催

## 親子 de ペタンクチャレンジ!



費用無料

ペタンクは、ピュット(的にボールを近づけるように投げ合って得点を競うゲームです。ルールが簡単で、子どもから高齢者まで楽しめる「ペタンク」を親子で体験してみませんか!?

【内容】

- 1 回目にペタンクの練習と対戦  
2 回目は対戦中心です

日時：6月4日・6月18日(土) 10:00～11:30

場所：貝ヶ森市民センター 多目的ホール

対象：地域の小学生親子8組

申込：受付中(先着順)

電話または窓口で保護者の方がお申込みください  
(両日とも参加できる方)

持ち物：上靴、水分補給用の飲み物、タオル、マスク  
動きやすい服装で!

## おもちゃ病院「くまさん」

壊れたおもちゃの修理をしてくれます

電話で申込みの上、当日ご持参ください。

日時：6月11日(土) 14:00～15:00

場所：図書室

申込：6月9日(木) 17:00まで

☆おもちゃの電池は抜かないで下さい

☆電子ゲーム機等の修理は行いません

☆無料ですが交換部品代は実費を頂くことがあります

行事のお申込みは児童館開館時間内をお願いします

【保護者の皆様へ(申込にあたっての注意事項)】

\*コロナウイルス感染拡大防止のため、参加するお子さんのほか、同居の親族に2週間以内に海外(感染流行国)又は国内の感染流行地域(クラスター等)へ旅行・出張した方がいる場合は、参加を控えていただくようお願い致します。

\*当日はマスク着用の上ご参加いただき、来館時に検温・手洗いのご協力をお願い致します。

## 自由来館のご利用について

最新の情報は、児童館のホームページでご確認ください。

| 対象   | 乳幼児親子  | 小学生・中高生  | 図書室利用(一般)  |
|------|--|--|--|
| 利用日時 | 平日 9:00～12:00<br>土曜日 9:00～12:00<br>14:00～16:00   | 土曜日 9:00～12:00<br>14:00～16:00  | 土曜日 9:00～12:00<br>14:00～16:00  |
| 利用方法 | <ul style="list-style-type: none"> <li>●毎回、来館時に検温及び体調や連絡先などを確認するためのチェックリストを記入してください。</li> <li>●水分補給以外の飲食はできません。</li> <li>●土曜日は親子室のみの利用です。</li> </ul> | <ul style="list-style-type: none"> <li>●初めて利用するお子さんは、保護者の方より「自由来館利用確認書兼同意書」を提出してください。利用者カードを発行しますので、お子さんが来館時に持参し提示してください。</li> </ul> | <ul style="list-style-type: none"> <li>●毎回、来館時に検温及び体調や連絡先などを確認するためのチェックリストを記入してください。</li> <li>●コロナウイルス感染拡大防止のため、現在本の貸出はしておりません。</li> </ul> |



# 乳幼児親子行事

# 6月の児童館カレンダー

「貝っこタイム」「森っころん♪ルンる〜む」「幼児企画」は、事前の申込みが必要です。児童館開館時間内に、電話または窓口にてお申込みください。定員になり次第締め切ります。



## 貝っこタイムすくすくデイ

共催：国見地区民生委員児童委員協議会

親子で手遊びやふれあい遊びをした後、身体測定をします☆

日時：6月3日（金）11：00～11：30

場所：遊戯室（受付 10：45～）

対象：乳幼児親子10組（申込制）

申込み：受付中です！（6月1日（水）17：00まで）



## 森っころん♪ルンる〜む

「たんぼぼ文庫」竹丸富子さんによるわらべうたや楽しい

お話の会です☆

日時：6月20日（月）10：30～11：00

場所：遊戯室

対象：乳幼児親子10組（申込制）

申込み：受付中です！（6月18日（土）17：00まで）



## おはなしタイム

乳幼児親子向けに本の紹介をしたり

読み聞かせをします。

日時：6月8日（水）11：00～11：10

場所：親子室

対象：乳幼児親子

『おとなり文庫』から本を頂きました。

お好きな3冊をお持ち帰りいただけます。



## ちびっこタイム

広いホールに、トランポリンやコンビカー、ボールなどの遊具を出します。

10：30からみんなで体操をします☆

日時：6月6日・13日（月）10：30～12：00

場所：貝ヶ森市民センターホール

対象：幼児親子

受付：児童館入り口で検温等してからホールにお入りください（時間内随時）

## 幼児企画

## お散歩しよう☆

晴れたら中央公園までお散歩に行きましょう！

雨天時はホールで幼児サーキットをします！

日時：6月27日（月）11：00～11：45

場所：遊戯室集合

対象：2歳以上の幼児親子 10組（申込制）

申込み：受付中です！（6月25日（土）17：00まで）

持ち物：帽子、水分補給の飲み物

元気いっぱいのお散歩のために企画しました。運動あそびや工作、季節の遊びを行います。毎月の児童館だよりを見て、企画毎に参加予約をしてくださいね。

| 日  | 曜 | 主な行事              |
|----|---|-------------------|
| 1  | 水 |                   |
| 2  | 木 |                   |
| 3  | 金 | 貝っこタイムすくすくデイ      |
| 4  | 土 | 親子 de ペタンクチャレンジ！① |
| 5  | 日 | 休館日               |
| 6  | 月 | ちびっこタイム           |
| 7  | 火 |                   |
| 8  | 水 | おはなしタイム           |
| 9  | 木 |                   |
| 10 | 金 |                   |
| 11 | 土 | おもちゃ病院            |
| 12 | 日 | 休館日               |
| 13 | 月 | ちびっこタイム           |
| 14 | 火 |                   |
| 15 | 水 |                   |
| 16 | 木 |                   |
| 17 | 金 |                   |
| 18 | 土 | 親子 de ペタンクチャレンジ！② |
| 19 | 日 | 休館日               |
| 20 | 月 | 森っころん♪ルンる〜む       |
| 21 | 火 |                   |
| 22 | 水 |                   |
| 23 | 木 |                   |
| 24 | 金 |                   |
| 25 | 土 |                   |
| 26 | 日 | 休館日               |
| 27 | 月 | 幼児企画 お散歩しよう☆      |
| 28 | 火 |                   |
| 29 | 水 |                   |
| 30 | 木 |                   |



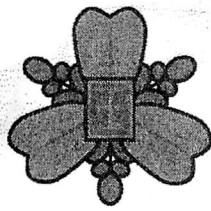

# 国見っ子

仙台市立国見小学校

Tel 234-6383

Fax 271-3352



～ あこがれる やさしく かしこく すこやかに ～

<http://www.sendaic.ed.jp/~kunimida/>

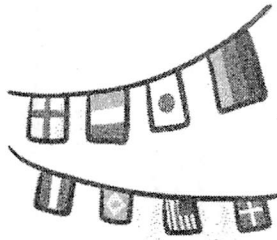

## いよいよ運動会です

明日はいよいよ運動会です。今年度は、走競技だけではなく、表現や団体競技が演技種目に加わり、子供たちは目を輝かせて取り組んでいます。子供たちが自分の運動会の目標に向かって、頑張ったという達成感や満足感を持つことができ、心に残る思い出となりますよう、一人一人に寄り添いながら励ましてまいりたいと思います。

保護者の皆様、新型コロナウイルス感染防止のために様々な制限があり、不便をお掛けし大変申し訳ございません。ご理解とご協力をいただき、子供たちの笑顔のため応援をどうぞよろしくお願い申し上げます。



6月



の行事予定

|        |                                |
|--------|--------------------------------|
| 1日(水)  | 全校特別時程4校時限                     |
| 2日(木)  | 6年: スチューデントシティ(6の1 *弁当持参)      |
| 3日(金)  | 6年: スチューデントシティ(6の2, 6の3 *弁当持参) |
| 6日(月)  | 代表委員会② 教育実習開始(~24日) 対話週間(~16日) |
| 7日(火)  | 1年: 心臓病検診 ALT来校                |
| 8日(水)  | クラブ活動③ SC来校                    |
| 10日(金) | 避難訓練(地震)                       |
| 13日(月) | 5年: 野外活動1日目 ALT来校              |
| 14日(火) | 5年: 野外活動2日目 SC来校 1・3年読み聞かせ     |
| 15日(水) | 全校特別時程4校時限 5年: 10:30登校         |
| 20日(月) | ALT来校 臨地実習(~24日)               |
| 21日(火) | 4・6年読み聞かせ                      |
| 22日(水) | 1・3・5年: 耳鼻科検診 職員会議             |
| 24日(金) | 1・4年引き渡し訓練 13:25~              |
| 27日(月) | ALT来校                          |
| 28日(火) | SC来校 学校運営協議会                   |
| 29日(水) | クラブ活動④                         |

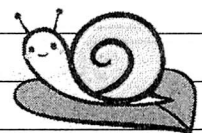

\*プール開きにつきましては、後日お知らせいたします。



## 運動会当日について

(1) 21日(土)

- 実施の場合 8時00分～8時10分までに登校
- 雨天延期の場合 8時30分までに登校

(2) 24日(火)

- 実施の場合 8時00分～8時10分までに登校
- 雨天中止の場合 8時30分までに登校

※延期及び中止の場合は、一斉メール配信でお知らせいたします。  
※持ち物等については、学年だよりでご確認ください。

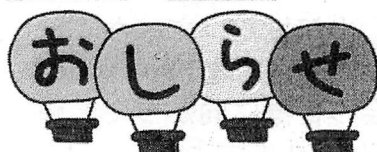

### (1) 校納金について

6月10日(金)に、教材費等の校納金の引き落としがあります。残高のご確認をお願いいたします。

### (2) 電話自動音声案内対応時間について

教職員の長時間勤務緩和のために、仙台市において電話自動音声案内を導入しております。電話での連絡は以下の時間帯でお願いいたします。

- ① 授業日 AM7:40～PM6:00
- ② 長期休業日 AM8:30～PM5:00

※上記以外の時間で、重大事案が発生した場合は、警察・消防・救急医療機関等にご連絡ください。

※行事等で、始業が早くなる日は、自動音声案内になる時刻が早まります。

### (3) 水泳学習について

6月中旬より水泳学習を行う予定です。詳細については別途お便りでお知らせいたします。

### (4) 引き渡し訓練について

6月24日(金)13:25～ 新型コロナウイルス感染拡大防止の観点から、1・4年生のみの引き渡し訓練を行います。(特別支援学級は実施しません) 詳細については別途お便りでお知らせいたします。ご理解・ご協力をどうぞよろしくお願いいたします。

**授業参観・懇談会  
ありがとうございました**

4月23日の授業参観、27日の懇談会には、ご多用のところお越しいただきありがとうございました。子供たちの様子はいかがでしたでしょうか。今後も保護者の皆様と連携を図りながら教育活動を進めてまいります。どうぞよろしくお願いいたします。

### おはなしポケットの皆さん

毎週火曜日に読み聞かせをしてくださっています。  
子供たちは楽しい本の世界に入り込み、幸せな時間を過ごしています。本当にありがとうございます。

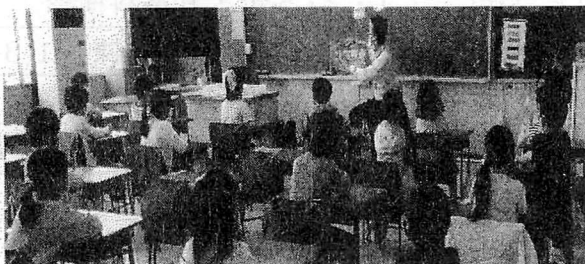





なごみ

認知症カフェ

# 八幡和カフェ

認知症について学ぶ場 専門職につながる場

## 【八幡和カフェの開催中止について】

日頃より、地域福祉活動の推進にご理解とご協力を賜りまして厚く御礼申し上げます。

新型コロナウイルスが感染拡大してから、カフェをお休みさせていただいております。残念ながら、まだ終息に至っておらず、このことから現在の状況を鑑み、感染防止に配慮し、残念ではありますが、**R4年6月16日(木)**につきましても、八幡和カフェの開催を中止とさせていただくことと致しました。尚、再開につきましては、その時の状況を勘案させていただきましたうえで、改めてお知らせさせていただきます。どうぞよろしくお願いいたします。



## 【しばらくお会いしていませんが、皆さんお元気ですか？】



問い合わせ：国見地域包括支援センター  
電話 022-727-8923

主催：八幡和(なごみ)カフェ

共催：八幡地区町内連合会 八幡地区民生委員児童委員協議会 八幡地区社会福祉協議会  
八幡赤十字奉仕団 国見地域包括支援センター

協力：真言宗 智山派 賽林山 彌勒院 (医) 杜のホスピタル・あおば  
(公社) 宮城県看護協会青葉訪問看護ステーション (社福) 青葉福祉会 (医) 清山会







# 八幡 **和** **カ** **フ** **エ** 通信

Vol.19



## 「認知症ケアパス」ご存じですか？

認知症ケアパスとは、認知症かもしれないと不安に思っている方や認知症と診断された方、家族の方など、いろいろな状況の方が「いつ」「どこに」「どのような」相談先があるのか、サービスが受けられるのか、などの認知症とともに生きるために必要な情報を整理したものです。

仙台市の認知症ケアパスは3種類あります。

「認知症ケアパス」「個人版認知症ケアパス」「地域版認知症ケアパス」があります。

地域包括支援センターにありますので、必要な方はご連絡ください。

### 3文字クロスワード③

例を参考にしていただき、クロスワードの真ん中に共通する文字を書いてください。

【例】

|   |   |   |   |   |   |   |
|---|---|---|---|---|---|---|
| た |   | あ |   | ゆ |   | や |
| で | ん | わ | う |   | ぎ | う |
|   |   | す |   | ご |   |   |

|   |  |   |   |   |   |   |
|---|--|---|---|---|---|---|
|   |  | あ |   | ち |   | ぼ |
| す |  | め | か |   | す | ぞ |
|   |  | な |   | れ |   |   |

|   |  |   |  |   |  |   |
|---|--|---|--|---|--|---|
|   |  | あ |  | ち |  | ぼ |
| お |  | ら |  | わ |  |   |
|   |  |   |  |   |  |   |

|   |  |   |  |   |  |   |
|---|--|---|--|---|--|---|
|   |  | あ |  | ち |  | ぼ |
| お |  | ら |  | わ |  |   |
|   |  |   |  |   |  |   |

脳トレログ <https://brain-training.hatenadiary.jp/>

# チョット ひといき

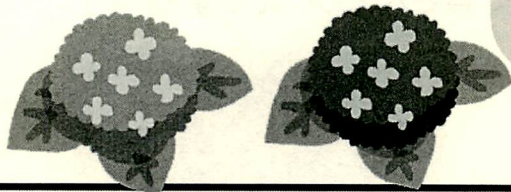

## 認知症カフェとは

❁ 認知症の方、家族、地域住民、介護や医療の専門職など様々な方が集う場所

❁ 地域の人たちが気軽に集い、認知症の方や家族の悩みを共有しながら専門職にもつながる場所

❁ カフェという自由な雰囲気の中で、「支える人」と「支えられる人」という隔てをなくして地域の人たちが自然に集まれる新しい場所です。





# 介護予防教室のお知らせ

国見地域包括支援センターでは下記の日程で介護予防教室を予定しています。  
参加は無料です！参加ご希望の方は申込・予約をお願いいたします。  
皆さまのご参加をお待ちしております。

## 国見

### からだリフレッシュ 軽体操教室

場所 : 国見中央町内会集会所 (住所:国見2丁目8-10)  
日程 : 6月3日(金) 6月17日(金)  
7月1日(金) 7月15日(金) 7月29日(金)  
時間 : 14:00~15:00

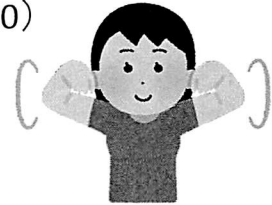

## 国見

### はつらつ 身体作り教室

場所 : 国見コミュニティセンター 2階 大広間 (住所:国見4丁目4-4)  
日程 : 7月21日(木)  
時間 : 10:00~11:00  
内容 : 椅子に座って行う軽体操(講師:仙台星陵クリニック)

## 貝ヶ森

### いきいき 軽体操教室

場所 : 貝ヶ森市民センター(住所:貝ヶ森1丁目4-6) 2階 会議室  
日程 : 6月14日(火) 7月12日(火)  
時間 : 14:00~15:00  
内容 : 椅子に座って行う軽体操(講師:ジョイリハ仙台)



## 出張

### 出張！介護予防教室

場所 : 参加者自宅に訪問 (出張介護予防教室)  
日程 : 6月17日(金)  
時間 : ①9:30~10:15 ②10:30~11:15  
内容 : 包括職員が自宅を訪問し軽体操



## 八幡

~~~~ 調整中 ~~~~~

持ち物:マスク 飲物 タオル 運動できる服装 上靴

※今後の情勢により急遽予定が変更となる場合がございますのでご了承ください。

【 ☞ 予約はこちら ☞ 】

国見地域包括支援センター

仙台市青葉区八幡4-2-1

電話 022-727-8923 Fax 022-727-8924

参加は無料  
です！







発行：国見地域包括支援センター ☎ 022-727-8923

### 特殊詐欺、災害に便乗した悪質商法にご注意を！ 仙台市内で多発しています！

#### 仙台市からのお知らせ



#### ケース①

仙台市内の複数のお宅の固定電話機に、警察官を装う者から「犯人を逮捕しました」などという予兆電話がかかってきたものです。

県内では、警察官や銀行員を装って「あなたのキャッシュカードが悪用されています」「口座を利用停止にする手続きをします」「手続きのためにキャッシュカードを預かります」などと言ってキャッシュカードをだまし取る預貯金詐欺やキャッシュカード詐欺の被害が発生しています。

#### 【アドバイス】

- ・犯人からの電話は固定電話機にかかっていますので、迷惑電話防止機能を有する機器を活用するなど、犯人と直接話をしない環境を整えましょう！
- ・警察では特殊詐欺電話撃退装置を無料で貸出していますので、ご相談ください。



#### ケース②

地震に便乗した悪質商法が発生しています。「被害状況を確認している」などと訪問し「保険を使って自己負担なく住宅修理ができる」「保険金の請求手続きをサポートする」などと勧誘される手口についての相談が寄せられています。中には、自治体から委託されているなどと虚偽の説明をする悪質な事業者も存在します。

#### 【アドバイス】

- ・「保険金を使って自己負担なく住宅修理ができる」と勧誘されてもきっぱり断りましょう。
- ・保険金の請求は加入者自身で行うことが基本です。自分で加入先の保険会社や保険代理店に相談しましょう。
- ・訪問や電話による勧誘で契約した場合、契約書面を受け取った日から8日間はクーリング・オフすることができます。
- ・災害により被害を受けて工事を依頼する場合は複数の業者から見積もりを取って検討しましょう。
- ・少しでも不安に思ったら、すぐに消費生活センターにご相談ください。



**\* 何よりも誰かに相談を！迷ったら、ご相談ください！！**

仙台市消費生活センター 022-268-7867

国見地域包括支援センター 022-727-8923







# 八幡交番だより



令和4年6月号  
仙台北警察署 八幡交番  
Tel: 022-712-2156

## 八幡交番管内で窃盗被疑事件発生!

～防犯対策を実施して被害の未然防止に努めましょう～

4月中、八幡地区において、無施錠の窓や玄関から侵入し、物を盗む「侵入窃盗事件」が発生しました。

八幡交番管内では、昨年1月以降、国見地区でも同様の手口による侵入窃盗事件が発生しています。

犯人は、留守になった家庭を狙って犯行に及んでいるようです。被害を防止するために、次の対策を実施しましょう!

- わずかな時間の外出でも面倒がらずに、戸締まりをしましょう。
- 2階以上であっても窓の施錠をきちんとしましょう。
- 長期間自宅を不在にする場合は、近所の方に定期的な見守りをお願いするなど、地域一帯となった防犯対策に努めましょう!



## 不審者を見かけたらすぐに110番を!

### 大麻の怖さを知ろう!

大麻に「危険性・有害性はない」といった情報は誤りです!

大麻の

**依存性**: 薬物無しでは  
いられなくなる

**耐性**: 繰り返す内に  
同じ量では効き  
目がなくなる

一度だけと思って始めた人でも依存性や耐性により自分の意思ではやめることができなくなります。



### 防災意識を高めましょう!

～防災は日頃の備えと心がけ～

毎年6月12日は「みやぎ県民防災の日」です!

災害はいつ起きるか分かりません。震災の記憶を風化させることなくいざというときに命を守れるよう、日頃からの備えを心がけましょう!

- 一 命を守る行動を最優先に
- 二 避難場所の確認を
- 三 災害に備えた準備を

気持ちひとつで運転が変わる

心にゆとりと緊張感を



# 痴漢被害増加中!

## ～痴漢被害を防ぐために～

昨年、宮城県警察に届出された痴漢の被害は約250件で、6月が急増しています。特に電車内での被害が多く、混雑車内や出入口ドア付近で発生しているので、電車に乗る際は次の「5つの痴漢対策」を徹底しましょう!

### ☆5つの痴漢対策☆

- ① バッグなどの荷物で身体をガードする
- ② 混雑するドア付近にはなるべく立たない
- ③ 女性の隣や前後の位置を選ぶ
- ④ 犯人からターゲットにされないよう、乗車する時間帯や車両を変える
- ⑤ 周囲に対する警戒を怠らない



痴漢は卑劣な犯罪です。絶対に許してはいけません。被害者だけでなく周囲の方も、痴漢を目撃したら駅員や警察官に通報してください!

電車、バス内の痴漢撲滅は「電車等利用者のすべての問題」として捉えてください!

## 山岳遭難の防止

山は常に危険と隣り合わせです。

特に山菜採りなどは夢中になって周りへの注意を怠ってしまいがちです。無理な行動は控えましょう!

山岳は  
計画、装備(携帯)が  
命綱

## 八幡交番管内で 令和4年4月1日から令和4 年4月30日の間に発生した 事件・事故

|            |     |
|------------|-----|
| ～発生した事件～   |     |
| 窃盗事件       | 3件  |
| その他の事件     | 3件  |
| ～発生した交通事故～ |     |
| 人身事故       | 0件  |
| 物損事故       | 23件 |





八幡児童館 令和4年6月1日発行

# じどうかんだより

〒980-0871 青葉区八幡2丁目9-1 (八幡小学校敷地内) TEL・FAX 272-6806

※駐車場がありません。徒歩・公共交通機関でいらしてください。

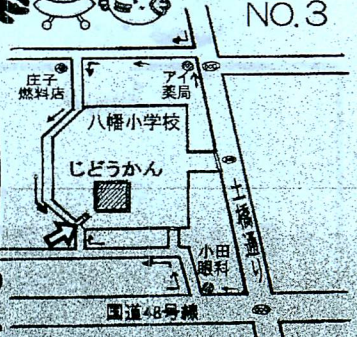

(公財)仙台ひと・まち交流財団が運営する児童館のホームページ <http://www.hm-sendai.jp/jidoukan/>

今回掲載した行事は、5月20日時点での情報です。最新の情報は児童館のホームページでご確認ください。掲載されている行事は、中止または延期となる場合がございます。

あっかつ復活!

## みそDeスマイル

仙台大学附属明成高校で食を通した地域連携事業を担当している月本麻美子先生を講師にお招きして、味噌づくりに挑戦します!親子でおいしい味噌を作ってみませんか?

★日時 6月18日(土)午後1:30~2:30

★場所 八幡児童館 遊戯室

★対象 小学生親子 8組 (先着順)

★材料費 1家庭 500円(当日集金します)

★申し込み 6/1(水)~6/11(土)

電話、または直接児童館までお申し込みください。定員になり次第、締め切らせていただきます。

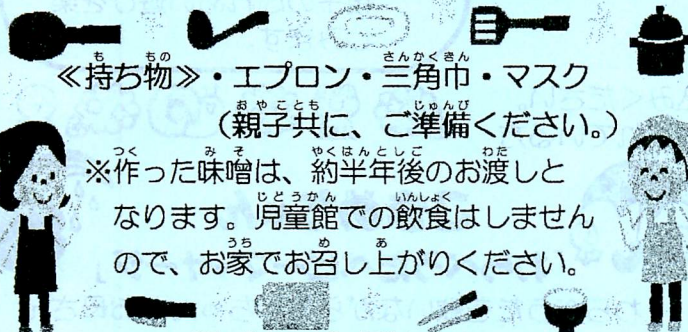

《持ち物》・エプロン・三角巾・マスク

(親子共に、ご準備ください。)

※作った味噌は、約半年後のお渡しとなります。児童館での飲食はしませんので、お家でお召し上がりください。

## 子育て支援クラブ

### 「バランスボール」

講師の先生と一緒に、バランスボールを体験してみませんか?

《日時》 6月13日(月)

午前10:30~11:30

《対象》 子育て中のママ5名

《申込》 6/1(水)~

※電話、または直接児童館へお申し込みください。

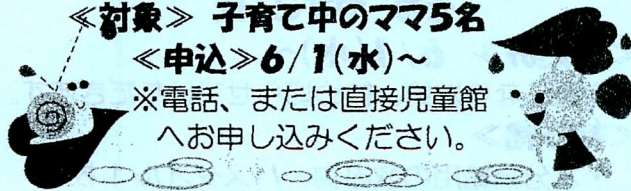

## バレトン

バレトンとは、バレエの動きを元にヨガの動きを組み合わせて行うエクササイズで、ニューヨークで誕生しました。運動不足になりがちなこの頃、みんなで一緒に体を動かしてみよう!

★日時 6月25日(土)午前10:30~11:30

★場所 八幡児童館 遊戯室

★対象 小学生(親子でも可) 20名

★申し込み 6/1(水)~6/11(土)

電話、または直接児童館までお申し込みください。定員になり次第、締め切らせていただきます。

★講師 「バレトンエリ」主催

バレトンインストラクター 満園 依李氏



《持ち物》

・水分補給用の飲み物・タオル  
※動きやすい服装で来てくださいね♪

## ☆自由来館について☆

### 《乳幼児親子》

★平日 9:00~12:00

★土曜日 9:00~16:30(12:00~13:00除く)

※食事はできませんが、乳児のミルクや水分補給用の飲み物は持ち込めます。

### 《小学生・中高生》

★土曜日 9:00~11:45 13:30~16:00

※事前に「自由来館利用確認書兼同意書」の提出が必要です。詳しくは児童館までお問合せください。





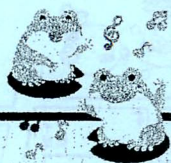

# 乳幼児さんの行事



## おすわりアート

素敵なフォトブースで、お子さんのかわいい写真を撮ってみませんか？

★日時 6月27日(月) 午前10:00~11:00 ★場所 八幡児童館 遊戯室

★対象 乳幼児親子(0~2歳) 10組(先着順)

★申し込み 6/13(月)~ 電話、または直接児童館までお申し込みください。  
定員になり次第、締め切らせていただきます。

★講師 日本おひるねアート協会認定講師  
おひるねアート hito-no-wa 主催 本田 洋美 氏

~持ち物~

・いつものお出かけ道具 ・カメラ(スマホ) ・お気に入りのおもちゃ

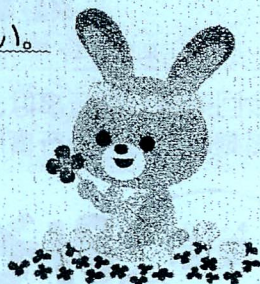

## 子育てサロン「あじさいコンサート」

<主催>八幡地区民生委員児童委員連絡協議会

<共催>八幡子育て支援クラブ・八幡児童館

幼児クラブ「そらまめちゃん」&こまめちゃん スペシャル  
熊さんの、手回しオルガンとオルゴールのパフォーマンスを  
お送りします。

親子でゆったりと、楽しいひとときをお過ごしください。

★日時 6月15日(水) 午前10:00~11:30  
(パフォーマンスは、11:00 までです。)

★場所 八幡コミュニティセンター2階

※駐車場はありません。徒歩か自転車でお越しください。

★対象 幼児親子 30組

★申し込み 6/1(水)~

※電話、または直接児童館までお申し込みください。  
※幼児クラブ「そらまめちゃん」に登録されている方  
の申し込みは、必要ありません。

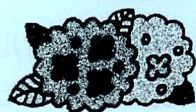

## にこにこタイム



<日時>

6月 2日・9日・16日  
23日・30日

午前11:00~11:15

<曜日> 木曜日

<場所> ゆうぎ室

<対象> 乳幼児親子  
(当日自由参加)

てあそびやわらべうた等、  
親子のふれあい遊びを楽し  
みます。



## 幼児クラブ「そらまめちゃん」

~2・3歳児 登録幼児親子(年間登録制)~

<日時> 6月7日(火)・6月21日(火)  
午前11:00~11:45

<活動> 6/7 「なかよくなろう」

ふれあいあそびや、ゲームで楽しく  
遊びましょう!

6/21 「サーキットあそび」  
身体を動かして、元気に遊ぼう♪

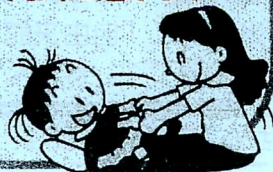

## こまめちゃん



「わらべうたベビーマッサージ」

わらべうたを歌いながら、赤ちゃんとお母さん  
とのスキンシップやマッサージを楽しみます。

<日時> 6月8日(水)

午前11:00~11:30

<対象> 0歳(1ヶ月~)親子10組

<講師>

わらべうたベビーキッズマッサージインストラクター  
そね やすこ 氏

<申込み> 6/1(水)~

※定員になり次第、締め切らせていただきます。

<持ち物>

・水分補給用の飲み物・バスタオル1枚  
(オイルの使用無し。衣服のまま行います。)



# みんなのわ

## 地域のお散歩

### 龍雲院



ひなたぼっこ(千代田町)から南に子平町に向かってまっすぐ10分ほど歩き、左折したところに龍雲院があります。ここは、慶長2(1597)年に政宗公により開山された曹洞宗の寺院です。天正19(1591)年、豊臣秀吉が政宗の領地を替え、米沢から岩出山に城を移転させました。政宗はこれを機に仙台進出を心に秘め、先遣りとして龍雲院を造営されたと言われています。

寺がある「子平町」の町名は、寺に祀られている仙台藩士、林子平の名に由来しています。林子平は、「親も無し、妻無し子無し、版木無し、金も無けれど、死にたくも無し」と短歌を詠み、六無斎と呼ばれました。「版木無し」とは、林子平が著した「海国兵談」のなかで、「ロシアの南下政策や朝鮮からの侵略を防ぐためには海防の充実が必要」と唱えたところ、江戸幕府の軍事体制の不備を批判する内容とみなされて出版に応じる書店はありませんでした。自家蔵版として寛政3(1791)年に39部の刊行を終えたところで幕府から召還を受け、翌年には版木を没収されたことからきています。その後、林子平は、仙台に蟄居(ちつきよ)を命じられました。

ほかにも、龍雲院には戊辰戦争で活躍した衝撃隊隊長、細谷直英(十太夫)や「リンゴの唄」の作曲家、万城目正が祀られています。

細谷直英は、戊辰戦争後陸軍少佐として西南戦争や日清戦争にも参加し、晩年は仏門に入り、かねて敬慕していた林子平の墓所龍雲院の住職となったとのこと。

著名な3人の墓所があり、説明文も設置されているので、散歩しながらそれぞれの系譜をたどるのも良いなと思いました。

(文:木皿)

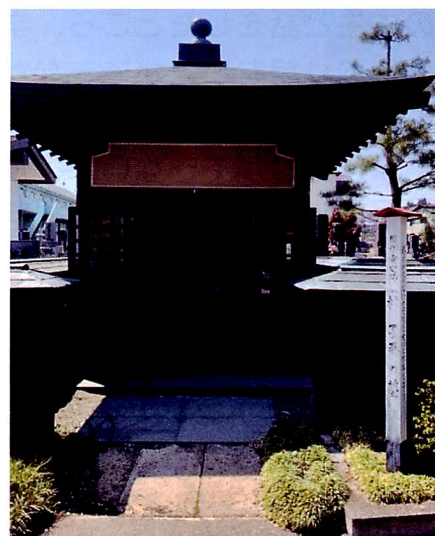

林子平の墓



## ひなたぼっこスタッフのつがやき

ひなたぼっこの木皿泰子と申します。昨年4月に3年ぶりにひなたぼっこに戻ってきました。ひなたぼっこ開所当初からいますので、顔なじみの方もいらっしゃると思いますが、改めて自己紹介をさせていただきます。

私は、九州の熊本県人吉市という温泉地で生まれ育ち、そのせいか温泉が大好きです。宮城県も温泉が数多くあり、とてもうれしいです。

また、花が咲き誇る春も楽しみで毎年、クリスマスローズやバラが咲き始めるのをわくわくしながら待っています。温泉好き、花好きさんは一緒に外出サロンに出かけませんか？今年はその企画もしていきたいです。  
(文:木皿)



シャンテロゼミサト



木皿の似顔絵



クリスマスローズ

## ひなたの日常

4月19日(火)に東北福祉大学の実学臨床教育推進室からお声かけいただき、ひなたぼっこの活動についてお話をさせていただきました。

大学では、新型コロナウイルス感染予防の観点から、対面での授業で集まることが少なくなり、学生同士も顔を合わせる機会が減っていました。また、ひなたぼっこでは、多賀城市からいただいた災害用のアルファ米の賞味期限が迫っており、その活用を考えていました。同推進室の先生と話をしたところ、学生同士と一緒にゼミ活動等に取り組むことができなかったため、ゼミのレクリエーションの一環として「災害用アルファ米を活用して炊き出しができないか、炊き上がりまでの時間でひなたぼっこの活動について話をしてほしい」ということで、今回の機会をいただきました。

学生さんからは、多様な方を一時的に受けとめる活動の必要性や、話を聞いて、「ボランティアなどで関わってみたい」「ぜひ今度ひなたぼっこに食事に行ってみよう」という感想などをいただきました。(文:高橋)

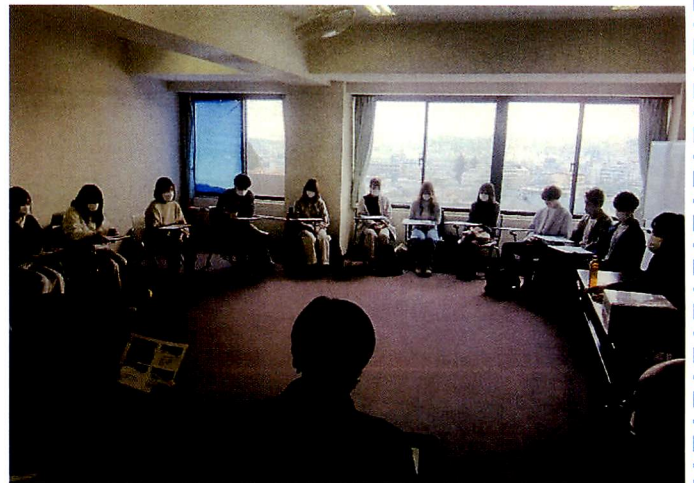

活動報告の様子

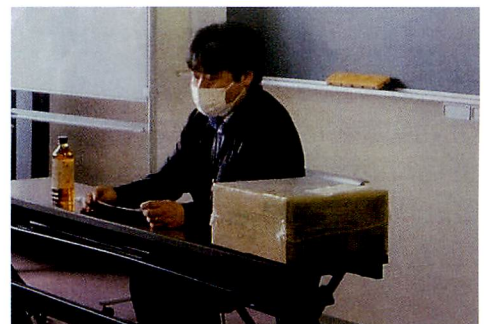

少し緊張気味…





初めて訪れたはずなのに、どこか懐かしさも家に帰ったような心地よさに包まれる店内。2022年3月26日、「パンとごはんとさとう」は三条町のバス通りにオープンしました。

ドアを開けると左手にオーナーの佐藤葵さんが毎日焼くパンが並んでいます。

お店のコンセプトである「ヒュッゲ (Hygge)」とはデンマークが起源の言葉で、生活の中で大切にしている「居心地がいい空間・時間」という考え方を示します。

佐藤さんは、これまで多くの方に支えられ、自分も人のためになることをしたい、生活の基本となる食事を提供すること、ごはんで「おいしい」と思えることは小さな幸せになると飲食業に就職し、生活の基盤である住宅街で自分のお店を開きたいと勉強を重ねてきました。パンやごはんだけではなくスイーツ(さとう)に至るまで手づくりメニューの並ぶお店には、人と人とのふれあいから生まれる心地良さや、おいしい食事をして豊かな時間を過ごしてほしいという思いが込められています。

お店を開くにあたり、好きなものを集めてみたら、家具、インテリア、食べ物、文化など北欧に関するものが多く、「ヒュッゲ (Hygge)」=「居心地がいい空間・時間」は、お店のコンセプトと一緒であると気づいた佐藤さん。ご実家の懐かしい椅子も磨き上げてお店の雰囲気に馴染ませています。

「お家の食卓で過ごすようにゆったりしてほしい。多世代・多文化の人たちが交流する三条町で人と人がつながる拠点、コミュニティの一助になっていければうれしい」と、アットホームなサービスと温かい料理で居心地の良い時間を過ごしたい誰かを待っています。

(文：小泉)

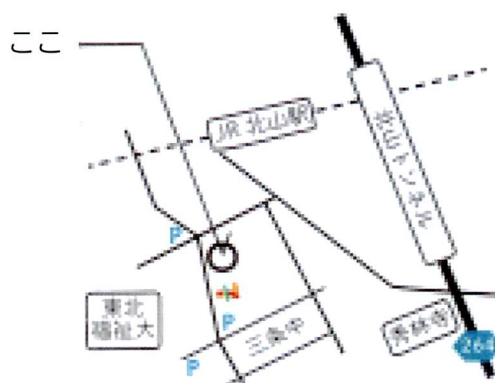

※お車でお越しの際は近隣の有料駐車場をご利用ください



パスタランチ 1,650円

DATA

- 【パンとごはんとさとう】
- 【住所】 981-0935 仙台市青葉区三条町 11-27
- 【電話】 022-341-7393
- 【営業時間】 11:00-15:00 (L.O. 14:00)
- 17:00-22:00 (L.O. 20:00)
- 【定休日】 水曜日
- 【駐車場】 近隣の有料駐車場をご利用ください。



# みんなの伝言板

| 日時                                 | イベント名              | 内容                     | 場所                            | 参加費 | 主催<br>問い合わせ先                     |
|------------------------------------|--------------------|------------------------|-------------------------------|-----|----------------------------------|
| 6月3日<br>6月17日<br>13:45~15:00       | からだリフレッシュ<br>軽体操教室 | 健康講話<br>椅子に座りながら<br>体操 | 国見中央町内会<br>集会所                | 無料  | 国見地域包括<br>支援センター<br>022-727-8923 |
| 6月4日<br>13:00~14:00                | 土曜の音楽カフェ           | 認知症といっても<br>色々ありまして    | 国見コミュニティ<br>センター              |     |                                  |
| 6月14日<br>7月12日<br>14:00~15:00      | いきいき<br>軽体操教室      | 椅子に座って行う<br>軽体操        | 貝ヶ森<br>市民センター                 |     |                                  |
| 6月17日<br>9:30~10:15<br>10:30~11:15 | 出張!<br>介護予防教室      | 包括職員が自宅を<br>訪問し軽体操     | 参加者様<br>ご自宅<br>※事前申込が必要です     |     |                                  |
| 6月20日<br>14:30~15:30               | 葉山オレンジカフェ          | 認知症カフェ                 | 脳と心の石原<br>クリニック<br>※事前申込が必要です | 無料  | 葉山地域包括<br>支援センター<br>022-273-4910 |



## さばのみそ煮

電子レンジで簡単につくれる「さばのみそ煮」。ぜひ試してみてください。

### 材料 (2人分)

さばの切り身・・・2切れ  
しょうが・・・1かけ(千切り)  
ねぎ・・・1/2本(1cm幅の斜め切り)

A { みそ・・・大さじ2  
水・・・大さじ2  
酒・・・大さじ1 よく混ぜ合わせておく  
みりん・・・小さじ2  
砂糖・・・小さじ1  
しょうゆ・・・小さじ1/2



1 さば全体に分量外の塩をまぶし、15分ほど置き、出てきた水気をふき取る。



2 耐熱皿にさばの皮目を下にして並べ入れ、Aをかけ、上にねぎをのせ、しょうがを全体に散らす。



3 ラップをして電子レンジ600Wで3分加熱する。一度取り出しさばの皮目を上にして再びラップをして電子レンジ600Wで2分加熱する。



4 電子レンジから取り出したらそのまま5分置く。味がなじんだら器に盛りできあがり。

## ひなたぼっこからのお知らせ

### ひなた食堂

- カレー 330円(税込)
- パスタ 330円(税込)
- ※プラス110円で大盛りになります。
- ※テイクアウトは各360円(税込)
- 毎日 12:00~14:00

### ひなたくらぶ

小中学生に、ひなたぼっこのホールを無料開放しています♪  
月~金 16:00~17:00(平日のみ)  
土、日、祝日はおやすみ  
※長期やすみ期間も上と同じ



お問い合わせはひなたぼっこまで TEL:022-343-1340



# 季報28

本法人の広報誌を国見の自然あふれる四季とともにお届けします

## 学位記授与式



式典では加賀谷学長が代表学生に学位記の授与を行いました

※本誌掲載の写真については、新型コロナウイルス感染症対策のため撮影時のみマスクを外しています。

### contents

- P 1 表紙
- P 2 東北文化学園大学 学位記授与式
- P 3 東北文化学園専門学校 卒業式
- P 4 卒業生へのメッセージ (大学学長)
- P 4 卒業生へのメッセージ (学長・校長)
- P 5 国見清掃ボランティア (地域連携センター)
- P 5 卒業制作展 (専門学校)
- P 6 専門学校NEWS
- P 7 友愛幼稚園NEWS
- P 7 久慈幼稚園NEWS
- P 7 仙台城南高等学校と高大連携協定を締結
- P 8 研究紹介 (臨床工学科)
- P 8 退職者一覧

春の息吹を感じはじめた3月に、東北文化学園大学 学位記授与式と東北文化学園専門学校の卒業証書授与式が挙行されました。東北文化学園大学・大学院は396人、東北文化学園専門学校では174人の学生が卒業しました。なお、本イベントに関連した写真・メッセージをご紹介します(2頁、3頁、4頁参照)







大学

## 東北文化学園大学学位記授与式を開催、学友会「輝ける者賞」を表彰

3月18日、東北文化学園大学学位記授与式を挙行了いたしました。コロナ禍の制限された環境の中、卒業を喜ぶ学生の笑顔が印象的でした。

また、本学の式典では、学友会の発展に貢献した学生を「輝ける者賞」として表彰しています。これは、学友会の各種行事や課外活動

などで際立った活躍をした卒業年次生が対象となります。審査の結果、2021年度の「輝ける者賞」は下記の学生が受賞いたしました。

### 2021年度 東北文化学園大学 学友会「輝ける者賞」

| 賞  | 所属                 | 名前     | 活躍したフィールド                             |
|----|--------------------|--------|---------------------------------------|
| 大賞 | 保健福祉学科             | 中野 和也  | 文化学園祭実行委員会委員長 / 卒業アルバム作成委員会委員長 他      |
|    | リハビリテーション学科言語聴覚学専攻 | 江刺家 実咲 | 学生リーダー会・制作班チーフ                        |
|    | リハビリテーション学科言語聴覚学専攻 | 大友 渚   | 学生リーダー会・広報班ページ統括                      |
|    | リハビリテーション学科言語聴覚学専攻 | 齋藤 菜花  | 課外活動委員会・運動部長 / 女子バスケットボールサークル代表       |
|    | リハビリテーション学科言語聴覚学専攻 | 増田 朱里  | 学生リーダー会・広報班チーフ                        |
|    | リハビリテーション学科言語聴覚学専攻 | 松岡 ゆず  | 学生リーダー会サブトップリーダー                      |
|    | 看護学科               | 越後 麻衣  | 学生会代表者会議・議長 / 感謝の日実行委員会副委員長 / 学生リーダー会 |
|    | 保健福祉学科             | 小西 貴斗  | サッカーサークル代表 / 学生リーダー会・企画班チーフ 他         |
|    | 総合政策学科             | 酒井 啓輔  | 軽音 JAZZ サークル代表 / 学生リーダー会              |
|    | 建築環境学科             | 高橋 一真  | バレーボールサークル代表 / スポーツ大会運営               |
|    | 臨床工学科              | 山家 千那穂 | 文化学園祭実行委員会副委員長 / 文化学園祭・芸能人担当チーフ       |





専門 東北文化学園専門学校 卒業証書授与式・表彰

3月17日、東北文化学園専門学校の卒業証書授与式を予定していましたが、3月16日夜半に発生した地震による交通機関の乱れ等の影響で、式典

は中止となりました。当日は、登校可能な学生のみとなりましたが科別で卒業証書の授与を行いました。卒業生は、友人や教員との別れに

一抹の寂しさを感じつつも、これから始まる新しい門出に目を輝かせていました。なお、2021年度の専門学校の表彰者一覧は下記の通りです。

2021年度 東北文化学園専門学校 表彰

| 賞                    | 所属         | 名前     |
|----------------------|------------|--------|
| 学校長賞                 | 視能訓練士科     | 渡辺 麻花  |
| 宮城県知事賞               | 医療秘書科      | 栗田 真梨菜 |
| 仙台市長賞                | インテリア科     | 伊藤 蓮   |
| 宮城県専修学校<br>各種学校連合会長賞 | 建築土木科      | 齊藤 加菜  |
| 精励賞                  | 建築土木科      | 阿部 喜斗  |
| 精励賞                  | インテリア科     | 関谷 拓海  |
| 精励賞                  | インテリア科     | 菅野 丸   |
| 精励賞                  | 建築士専攻科     | 中村 功誠  |
| 精励賞                  | 医療秘書科      | 新美 南   |
| 精励賞                  | 医療情報管理科    | 佐藤 純夏  |
| 精励賞                  | 診療情報管理士専攻科 | 黒沼 亮太  |
| 精励賞                  | 介護福祉科      | 村上 隼斗  |
| 精励賞                  | 社会福祉科      | 富樫 なつ  |
| 精励賞                  | 視能訓練士科     | 山口 瑠菜  |

| 賞   | 所属         | 名前     |
|-----|------------|--------|
| 精励賞 | 視能訓練士科     | 近藤 はるか |
| 奨励賞 | 建築土木科      | 千葉 彩加  |
| 奨励賞 | インテリア科     | 武田 真奈  |
| 奨励賞 | インテリア科     | 稲村 尚樹  |
| 奨励賞 | 建築士専攻科     | 樋口 碧空  |
| 奨励賞 | 医療秘書科      | 五十嵐 茉白 |
| 奨励賞 | 医療情報管理科    | 佐藤 雪乃  |
| 奨励賞 | 診療情報管理士専攻科 | 佐藤 花   |
| 奨励賞 | 介護福祉科      | 和田 純佳  |
| 奨励賞 | 社会福祉科      | 邊見 英里華 |
| 奨励賞 | 視能訓練士科     | 狩野 桃花  |
| 奨励賞 | 視能訓練士科     | 梅田 沙希  |



# MESSAGE

## 学長から卒業生の皆さんへ 「やり抜く力を磨いて」



東北文化学園大学  
学長 加賀谷 豊

卒業生の皆さん、おめでとうございます。4年前の入学式の日、本学教職員や先輩の学生に迎えられ、皆さんの大学生活が国見の丘のキャンパスで始まりました。その時の緊張した気持ちを覚えているでしょうか。その後、楽しいことや充実したことがばかりではなく、つらいことや悲しいこともあったのではないのでしょうか。

後半の2年間は新型コロナウイルス感染症の拡大のため、思い描いていた学生生活とは違っていたかもしれません。それらを乗り越えて手にした学位記は、努力と、もしかしたら涙の結晶かもしれません。どうぞ自分を誇りに思い、胸を張ってください。

近頃、「grit やり抜く力」という言

葉をよく耳にします。先日、アンジェラ ダックワースという中国系米国人の女性心理学者が書いた本（神崎朗子訳）を読みましたが、この方は膨大な客観的データに基づく grit の研究で大変有名です。

一言で言うと「成功している人」は、学歴や才能に恵まれているのではなく、「grit やり抜く力」を持っているというものです。これは生まれ持った性質ではなく、後天的に獲得でき、さらには向上させることができると思っています。社会への門出にあたり、一読をお勧めします。

最後に、皆さんのご健康とご活躍を心からお祈りします。

## 校長から皆さんへ 「卒業生を送る」



東北文化学園専門学校  
校長 佐藤 直由

専門学校では174名の学生が社会人として飛び立つことができました。教職員をはじめ、関係者の皆様には厚くお礼申し上げます。

2年前の冬から発生した新型コロナウイルス感染症は、政府、自治体、企業事業所、学校、市民が一体となって感染対策を講じ、さらにワクチン接種も3回目が進められてきています。本校においても、体調管理表のチェック、入校時の体温測定と手指消毒、黙食の励行を継続して実施するとともに、予防の原則である「3密（密閉・密集・密接）」の徹底的な回避と、身体的距離の確保を指導してきました。

学生が積極的に感染予防に取り組ん

だこともあり、本年度は休校等の措置もなく継続的な教育活動を行うことができました。

卒業を迎えた学生は、入学してから不慣れな遠隔授業による学習、学友たちとのマスク着用での交流、学内での実習授業、細心の注意を払いながらの資格取得試験受験や就職活動に取り組むという、様々な制約の中で学修に励んできましたので、卒業の喜びはひとしおであったかと思います。

皆様からも学生のこれまでの努力を称え、前途を祝福するお声掛けをいただくとともに、社会での先達としてご指導、ご厚誼をお願い申し上げます。



## 本学と地域・行政とのコラボレーションによるボランティア（地域連携センター）



2021年12月12日、国見五丁目町内会有志の方々及び仙台市青葉区まちづくり推進課の職員と共に、近隣にある国見コミュニティ広場フェンスの蔦の除去作業を行いました。

本学では、昨年度より「学びの振り返りと共有」を図り学生の社会性を育み実社会に通用する学生を輩出するた

め、『探求・理解プロジェクト』を開講、入学初年度の一年生全員の受講を進めています。今回はその一つ「地域活動・ボランティア」講座の受講生を中心に、指導教官及びゼミ生十余名が、地域住民・行政スタッフと共に作業を行いました。

午前中のみと限定された時間での作業でしたが、蔦の除去作業及びゴミの搬出を参加したスタッフ総出で効率よく進め、時間内に想定よりも多くの面積を片付けることが出来ました。

作業終了後には管轄の町内会長より「このような相互の協力関係を継続し、大学と地域の交流を継続していき

い」との発言もあり、参加した学生一同有意義な時間を過ごすことが出来ました。

今後も地域・行政・大学の繋がりを大切に、こうした活動を進めていくよう努めて参ります。



## 「卒業制作展 2021」を開催しました（建築土木科・インテリア科）

2022年1月18日から20日まで、せんだいメディアテークにて建築デザイン学科（建築土木科・インテリア科・建築士専攻科）による「東北文化学園専門学校卒業制作展 2021」を開催致しました。

コロナ禍での開催となるため、学内で検討を重ねた結果、学生の制作成果



を発表する重要な場であることから、感染予防対策を十分に講じたうえでの開催を決定致しました。

本校は25年以上卒業制作展を開催しております。外部審査員を招いて行われる「卒業設計学内コンペ」は、今年で14回目を数え、学生達はこの場を大きな目標として日々努力してきました。

残念ながら昨年度からコロナ禍のため非公開・学内からのリモートによるプレゼン審査となっておりますが、今年も大いに盛り上がり、各コースの受賞者が決定致しました。

また、作品に向き合う学生の姿を、



東北文化学園専門学校 YouTube チャンネルで動画公開しています。

是非ご覧ください。

- 卒業制作展「学内設計コンペ」リモートプレゼンの様子
- 20分でみる卒制展
- 中間プレゼンテーションの様子など

## 宮城県農業協同組合中央会様と協力し ご飯とレトルト食品を学生に配付（学生課）



2022年1月26日、宮城県農業協同組合中央会様から無償提供頂いたパックご飯1200パックと、本学学友会から提供したレトルト食品を組み合わせ、手間なく食べられる食事600セットを学生に配付しました。

この取り組みは、コロナ禍によるイベントの中止や、課外活動に制限を強いられている学生への少しばかりの応援になればとの思いも込められています。アルバイトの減少等により不安を感じる学生からは、喜びの声があがりました。



専門

インテリアコーディネーター現役合格！リビングスタイリスト団体奨励賞受賞！（インテリア科）

インテリア科から学生の努力が実を結んだ成果を2つご紹介致します。

ひとつは、今年度もインテリア科2年生から「インテリアコーディネーター現役合格者」を輩出しました。

専門学校生の合格率は5%前後の超難関資格であり、学生が受験可能になった平成16年以降着々と合格者を

積み上げ、1次試験、2次試験を合わせ約80名弱と専門学校では東北一の実績を残しています。

またインテリア科1年生が、文部科学省後援「リビングスタイリスト2級」試験において団体奨励賞を受賞しました。

特に得点の高かった4名について

は、個人の優秀成績者表彰も受けました。

インテリア業界の流通・販売に特化した資格であるリビングスタイリストは、コロナ禍で「おうち時間」が見直される中、出題の傾向も変化しています。これからも、教員と学生と一緒に、新しい時代のニーズを考え続けていきたいと思います。

学生は、以上の検定試験の他、福祉住環境コーディネーターや施工管理試験など多くの資格や試験に挑戦し、成果をあげています。

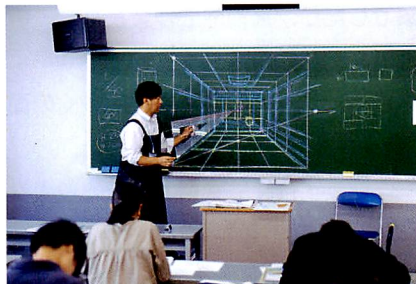

専門

おめでとう！医療秘書技能検定・医事コンピュータ技能検定成績優秀賞（医療ビジネス学科）

医療秘書教育全国協議会より、成績優秀賞が発表されました。

医療秘書技能検定2級においては、医療秘書科2年の眞壁彩季さん。3級においては医療情報管理科1年の平賀愛矢さんが受賞しました。

また、医事コンピュータ技能検定3級においては、医療情報管理科1年の

塗美咲さんと平賀愛矢さんが受賞しました。平賀さんはダブル受賞です。

医療秘書技能検定は、医療秘書としての専門知識と技能を認定するものであり、医療機関における事務のスペシャリストを目指す人にとって必須の資格です。

また、医事コンピュータ技能検定では、医事コンピュータによるレセプト作成能力と医療事務、コンピュータの知識が問われます。診療報酬請求事務のコンピュータ化が普及するなか、医療事務に従事する者にとって必須の技能と言えます。

1年生の塗さんは、「繰り返し練習



することが大事だと思いました。」と、受賞の喜びに笑顔を添えて答えてくれました。

受賞した皆さんの、今後の活躍も期待しています。おめでとうございます！



専門

二級建築士の先輩が国家試験体験談を講演（建築土木科）



二級建築士に合格した建築士専攻科の学生代表が、4月の授業開始から合格までのリアルな体験を後輩に伝えました。

専門

第52回視能訓練士国家試験（視能訓練士科）



2022年2月17日に国家試験が立教大学で行われました。コロナにも負けず無事に31人全員受験をすることができました。



幼稚園

冬のあそび（幼稚園型認定こども園友愛幼稚園）



今年は雪が多く寒さも一段と厳しく感じます。園では毎日の雪かきや、屋根の雪下ろし、時折水道の凍結等、大人にとっては大変なことが多いのですが、子どもたちにとっては楽しく充実した冬になったようです。

雪の上に寝っ転がったり、そり滑りに雪合戦、また、容器に水とビーズを入れたおしゃれな氷作り、雪の上に絵

の具でお絵かきをしたりと、寒さで頬を真っ赤にしながらか遊びを満喫しています。

あそぶ子どもの声に耳を傾けてみると、“昨日の水が凍っているよ！” “えー！見て！触っていると溶けた！” “こっちは雪はカチカチの雪なのに、ここの雪はふわふわだ”等、なんで？ どうして？の不思議が止まりません。



子どもたちが今感じている自然の不思議からの興味関心を更に深めるためには、先生の視点と気転が大切です。

これからも、園の教育の中心である“あそびを通して楽しく学ぶ”に繋がる様々な活動を提供してまいります。



幼稚園

「豆まき～鬼に負けないぞ！」（幼保連携型認定こども園久慈幼稚園）

2月3日、豆まきが行われました。子ども達はその準備期間に鬼のお面を完成させ、得意気に友だち達同士で見せ合う姿が見られました。

一方で、園庭で大きな鬼の足跡を見つけると笑顔が消え、2度も鬼から手紙が届くとソワソワと落ち着かない様子を見せていました。

0歳児から5歳児までボールを投げ



る練習をしたり、鬼に見立てた段ボールに当てる練習をしたりして迎えた豆まき本番。

保護者有志の鬼役4人が赤鬼と青鬼に扮し登場すると、保育者にしがみつき号泣する子、怖がりながらもボールを握りしめる子、果敢にも鬼に立ち向かう子と見せた姿は様々でした。

降園時にお家の方に誇らしげに報告

する姿から、一人ひとりがしっかり自分の心の中の鬼と向き合えたことが感じられました。

今、子ども達は一年間の行事を終え、園庭や室内で友だちと元気に遊んでいます。卒園や進級を間近に控えた子ども達が、これからも明るく逞しく健やかに成長してほしいと願っています。



大学

トーキン科学技術振興財団奨励賞を受賞（建築環境学科）



「第32回トーキン科学技術賞贈賞式」にて、工学部建築環境学科の一條佑介准教授が「トーキン科学技術振興財団奨励賞」を受賞しました。



大学

本学教授が共著で執筆した書籍が発行（リハビリテーション学科）



医療福祉学部リハビリテーション学科言語聴覚学専攻の藤原加奈江教授が共著で執筆した書籍「分散脳～自閉症スペクトラム障害の私が語ること、書くことの意味～」が発行されました。





工学部臨床工学科 深谷碧助教が2021年度一般財団法人石田實記念財団研究奨励賞を受賞しました。テーマは「人工心肺の安全性向上に向けたローラポンプ圧閉度定量評価システムの開発」です。

心臓の手術では手術視野確保のために心臓を停止させます。その際に用いられるのが「人工心肺装置」という機械です。人工心肺装置を用いた心臓手術は、日本で年間44000件以上行われています。

人工心肺装置は心臓血管外科手術に必要な不可欠ですが、手術後患者の約20～40%で急性腎障害が発症し、そのうち2～6%の症例では透析などの腎代行療法が必要になるという問題が

ありました。

急性腎障害の一因としては、人工心肺装置のローラポンプが赤血球を壊すことによる「溶血」が原因であることは先行研究で判明していました。

そこで、深谷先生は問題の解決に向け、人工心肺装置のローラポンプとチューブの関係に着目しました。

人工心肺装置のローラポンプは心臓の機能を代替するもので、チューブ内の血液を回転するローラで圧迫する構造となっています。このとき、ローラがチューブを圧迫する度合いを「圧閉度」といいます。

これまで、血液にダメージを与えない適切な「圧閉度」がどのくらいかは解明されていませんでした。

血液にダメージを与えない適切な「圧閉度」を解明することで、急性腎障害の予防と共に装置のさらなる安全な運用ができるようになると、深谷先生は考えました。

2年にわたる試行錯誤の結果、ローラに圧迫されるチューブ内部の血液の色の濃淡を厚みに変換するシステムを開発することで、チューブ内部の断面形状を計測することに成功しました。

深谷先生は、研究の今後の展開について、適切な「圧閉度」の解明ならびに「圧閉度」の自動調節の応用技術の研究をすすめており、人工心肺装置の安全運用がさらに進化的ことが期待されます。

## 研究背景

心臓手術では手術視野確保のため心臓を停止させる心臓と肺の機能を代行する人工心肺装置を用いる

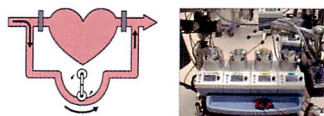

人工心肺装置

本邦の人工心肺装置を用いた手術：年間44,000件以上

心臓と肺の機能を代替する人工心肺装置（研究紹介資料より）

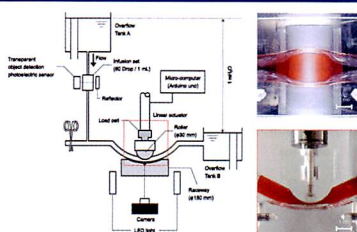
ローラポンプ  
圧閉度定量評価システム | 装置概要

血液の色の濃淡を厚みに変換することで、チューブの断面形状を計測するシステム（研究紹介資料より）



臨床工学科助教 深谷 碧助教

## 報告

## 2021年度 定年退職教職員一覧

2021年度、以下の方々が学校法人東北文化学園大学を定年退職されました。これまでのご尽力に感謝するとともに、みなさまの今後のご活躍、ならびにご健勝をお祈り申し上げます。

| 東北文化学園大学・大学院 所属 | 名前     |
|-----------------|--------|
| 医療福祉学部 看護学科（教授） | 北山 玲子  |
| 総合発達研究センター（教授）  | 長谷川 賢一 |

| 東北文化学園大学・大学院 所属 | 名前    |
|-----------------|-------|
| 大学事務局（局長）       | 高橋 勝則 |

本誌に関するご意見・ご感想をお待ちしております。また、記事掲載のご要望等あればご連絡ください。

## ■連絡先

学校法人東北文化学園大学 総務部総務課  
〒981-8550 宮城県仙台市青葉区国見6丁目45-1  
TEL 022-233-3330（代表） FAX 022-233-9875  
メール pr@office.tbgu.ac.jp

学校法人東北文化学園大学  
寄附金募集のご案内

本法人が掲げる理想の人物像「輝ける者」を社会に輩出するために、教育研究活動のための環境整備及び学生の修学支援体制の充実を行うことが必要です。より一層の教育研究活動の発展のため、皆様からのご支援を賜りたく、寄附金を募集しております。詳細は本学HPをご参照ください。