

申請はお済みですか？ 低所得の子育て世帯に対する



生活支援特別給付金 (ひとり親世帯分)のご案内



※本制度は、令和3年12月から開始した18歳以下の児童への10万円相当給付事業とは別制度になります。

- ☑️ ひとり親世帯の方のうち、遺族年金や障害年金などを受けている世帯の方、令和2年2月以降の収入が1か月分でも減少した世帯の方は、対象となる可能性があります。

1. 支給対象者

次の①～③のいずれかに該当し、令和3年3月31日時点で18歳未満(障害のある場合は、20歳未満)の児童を育てている方が対象となります。

※児童扶養手当法に定める「養育者」の方も対象となります。

※住民税均等割非課税世帯分を受給した方や事実婚に該当する方などは対象になりません。

① 令和3年4月分の児童扶養手当が支給された方(令和3年4月23日に支給済)

※令和3年3月末までに児童扶養手当が認定されている方が対象となります。

※なお、令和3年3月末で児童扶養手当の資格を喪失した方は本給付金の対象にはなりません。

② 公的年金等を受給していることで、令和3年4月分の児童扶養手当の支給を受けていないひとり親の方

※公的年金等：遺族年金、障害年金、老齢年金、労災年金、遺族補償など。

※公的年金等を受給していることにより児童扶養手当を受給できないため、児童扶養手当の認定を受けていない方も対象となります。

※令和3年3月末時点で、ひとり親かつ平成31年(令和元年)の収入または所得が定められた基準額未満であることが必要です。

③ 新型コロナウイルス感染症の影響を受けて家計が急変し収入が減少するなど、令和2年2月以降かつひとり親になって以降の収入が児童扶養手当を受給している方と同じ水準となっている、申請時点でひとり親の方

※扶養義務者の収入が減少した場合も対象となります。

※令和4年2月2日以降にひとり親になった方は、ひとり親となってから申請期限までの期間が1か月に満たないため、1か月分の勤務実績による収入額が算定できないことから、本給付金の対象となりませんので、ご注意ください。

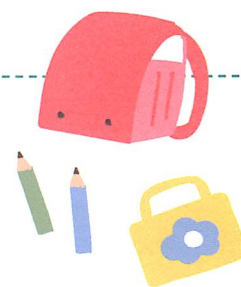

2. 支給額

児童1人につき **5万円**

※本給付金の支給は支給対象児童につき、1回限りです。

3. 申請受付期限

令和4年2月28日(月)必着

お問い合わせ先

●青葉区役所 保育給付課 子育て給付係

TEL 022-225-7211 (代表電話)

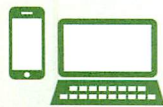

仙台市ホームページ

低所得の子育て世帯に対する
子育て世帯生活支援特別給付金

https://www.city.sendai.jp/kodomo-kyufu/kosodatesetai_seikatuserientokubetukyufu1.html

●申請書は、仙台市ホームページからダウンロードもできます

ひとり親世帯分



申請はお済みですか？ 低所得の子育て世帯に対する

生活支援特別給付金 (住民税均等割非課税世帯分)のご案内

※本制度は、令和3年12月から開始した18歳以下の児童への10万円相当給付事業とは別制度になります。

- 子育て世帯の方のうち、令和3年1月以降の収入が1か月分でも減少した世帯の方は、対象となる可能性があります。

1. 支給対象者 ①②の両方に当てはまる方

- ① 令和3年3月31日時点で18歳未満(障害のある場合は、20歳未満)の児童を育てている父母等
- ② 令和3年度住民税均等割が非課税の方または新型コロナウイルス感染症の影響を受けて令和3年1月1日以降の家計が急変し、収入または所得が令和3年度分の住民税均等割が非課税の方と同様の水準となった方 ※収入の目安は下記のホームページをご参照ください。

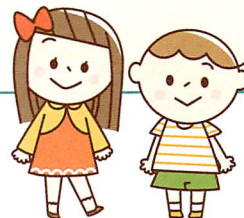

2. 支給額

児童1人につき **5万円**

※「子育て世帯生活支援特別給付金(ひとり親世帯分)」の支給対象となった児童分は、本給付金の対象にはなりません。ただし、支給を受けた後に児童を出生した等で新たに児童を養育することになったときは、対象になる場合があります。
※本給付金の支給は支給対象児童につき、1回限りです。

3. 申請受付期限

令和4年2月28日(月)必着

※令和4年2月1日(火)～2月28日(月)に新たに児童を養育することになった方は、3月15日(火)まで

お問い合わせ先

●青葉区役所 保育給付課 子育て給付係

TEL 022-225-7211 (代表電話)

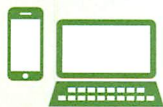

仙台市ホームページ

低所得の子育て世帯に対する
子育て世帯生活支援特別給付金

住民税均等割非課税世帯分

https://www.city.sendai.jp/kodomo-kyufu/kosodatesetai_seikatuserientokubetukyufu2.html

●申請書は、仙台市ホームページからダウンロードもできます



国見地区連合町内会だより

(文責 会長：吉澤秀晃)

謹んで新年のお慶びを申し上げます。

皆様のご多幸とご健勝を心よりお祈り申し上げます。



国見地区連合町内会 会長 吉澤秀晃
町内会長一同

一昨年に続き昨年も新型コロナウイルス感染症拡大防止のため、連合町内会主催の運営懇談会や夏まつり、運動会、防災訓練等様々な行事が中止となりました。人との接触をさけてどの様にして町内会活動を行うか苦慮した一年でした。今年前半もその様な状況が続くかと思いますが、町内にはコロナ禍で生活が成り立たなくなった方もおられると思います。私たちに出来る事は何でしょうか？困っている方を助けることが出来る町内会で有りたいと思いますが・・・

一日も早くコロナが収束し、皆さまお一人おひとりが心豊かに日々の生活が送れますように願い、町内会長一同力を合わせ、安全で安心して生活できる環境づくり、魅力あるまちづくりに努力してまいります。

よい住み良い町に！地域懇談会開催

11月26日に「国見地区連合町内会地域懇談会」を行いました。この会は町内会長と行政(市職員)とで地域づくりについて話し合う会で、青葉区役所から区長、副区長、各部の部長さん等が出席され、事前に各町内会が要望した事項について担当部署からの回答をもとに意見交換を行いました。今回の主な要望事項と市当局の回答は以下の通りです。

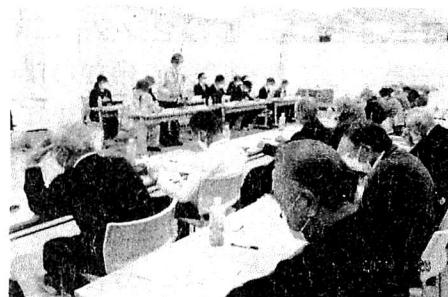

(1) 仙台西道路は大型特殊車輛通行禁止の規制があるため、大型車両が旧国道48号線に迂回走行する。48号線は道幅も狭くカーブも多く十分な歩道も確保されていない。非常に危険な状態である。西道路の規制解除と48号線の歩道改良を要望する。

《回答》 市としても特殊車輛等の大型車は仙台西道路の通行が望ましいと考えている。従って現在、道路管理者である国と特殊車輛の通行規制の解除について協議をしている。

また、十分な歩道の確保については、実施可能な安全対策として、側溝の入れ替えや視線誘導標の設置等を実施し歩行者の安全確保に努めていく。

(2) 都市計画道路川内北山線＝宮脇通りから子平町交差点(郵便局付近)⇒福祉大学生門⇒三条町交差点⇒北山霊園近くまで＝の道路拡幅整備事業を早期に実施していただきたい。

《回答》 市としては整備優先度の高い順に事業を進めている。この道路は整備優先度の高い区間になっていないので、早期の事業着手は困難である。これからも交差点の整備や歩道の確保等、出来る事から安全確保対策を施していく。

裏ページに続く⇒

(3) 緊急車両の進入が困難な地域への対処について： 国見一丁目町内会西山地区

《回答》 市の財政上、用地買収を伴う新規事業は大変難し状況にある。今後、安全な通行確保に向け、どのような方策が考えられるか、地域住民や関係者と話し合いを進めていきたい。

(4) 民有地にある小公園の安全管理について： 国見五丁目町内会

昭和40年代に造成された宅地開発が開発不許可地域のため、当時造られた更地内にある私設小公園の遊具が放置されたままであり、子ども達が園内で遊ぶ姿が見られ危険である。私有地であるが「立ち入り禁止」の施策をしてほしい。

《回答》 市で現地調査を行い、土地所有者に事故の懸念があるので立ち入り禁止の対策を施すように伝えた。また国見小学校に対し、公園への立ち入り禁止の呼び掛けを依頼した。併せて公園付近の住民に児童が公園で遊んでいることがあれば、学校への通報をお願いした。

(5) IT 対応について⇒市からの文書の問い合わせ先にメールアドレスを記載してほしい。

《回答》 市から送付する文書の表示については電話番号、FAX 番号、E メールアドレスを記載することになっている。区として記載の周知徹底をはかり、利便性の向上に努める。

他に、唸り坂の道路拡幅進捗状況の報告、街路灯の増設、町内会役員の担い手不足等について話し合いました。いずれの要望も前向きに検討し、出来るものは早急に行うとの答えをいただきました。より住みやすい町内会にまた一歩前進すると思います。

受賞報告！

11月16日、江陽グランドホテルにて、永年にわたり町内会の運営に寄与されました方々の「令和3年度仙台市町内会役員永年勤続表彰式」が行われました。当連合町内会からは北杜向上会野田由紀子様が町内会役員勤続10年表彰されました。おめでとうございます。

11月18日、国際センターにて「令和3年度仙台市市政功労者表彰式」が行われ、私吉澤が市政功労者として表彰の栄に預かりました。これも偏に住民の皆様、歴代の各町内会長様のご支援、ご協力によるものと感謝しております。まだ町内会長・連合町内会長として任期途中ですので、今回の受賞を励みとして、これからも地域発展のために努めてまいります。

「初詣」「どんと祭」の交通混雑にご理解を！

国宝大崎八幡宮への初詣参拝者により、町内は大変な人出と交通量となります。参拝者の安全を確保するために神社や地区世話人等で車や参拝者の誘導をしますが、今年もコロナ感染防止対策として初詣期間を長く取っている関係上、渋滞が長期化することが考えられます。また14日(金)は『どんと祭』です。初詣同様大変な人出と交通量になります。両行事にご理解とご協力をお願い致します。国見小学校は臨時駐車場となります。(車の誘導には警備員がつきます)

隣近所に声がけをお願いします！

時節柄一人暮らしの高齢者が、風邪を引いたり、体調を悪くして寝込んでいることがあります。冬場は雨戸が閉じられていて家の中の様子が分かりません。隣近所で毎日目配り気配りをお願いします。新聞や郵便物が取り残されている、また生活音が聞こえない時は、声がけや電話をして安否確認をして下さい。呼び掛けても応答がないなど少しでもおかしいなと思ったら、ご近所に相談するとか、班長さんや会長さんに連絡をお願いします。



かいがもり

じどうかんだより 1月号

開館日：月曜日～土曜日 / 休館日：日・祝・年末年始 / 開館時間：午前9時～午後6時(土曜日～午後5時)

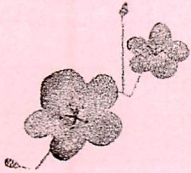

あけましておめでとうございます

本年も貝ケ森児童館をよろしくお願ひいたします。

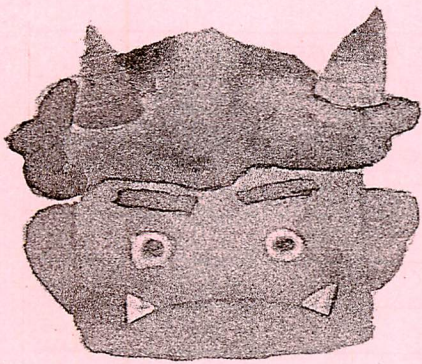
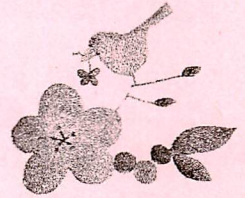

豆まき 会

オープニングは、加茂綱村太鼓のみなさんがきてくれます！
昔遊びのコーナー、豆まき・福まきを行います！

日時：1月29日(土) 10:00～11:30

場所：貝ケ森市民センター ホール

対象：乳幼児親子～一般(70名)

申込み：1/7(金)～1/24(月)

先着順(定員になり次第締め切ります)

持ち物：うわぐつ

主催：貝ケ森児童館・貝ケ森市民センター

共催：子育て支援クラブ「花時計」 協力：国見地区民生委員児童委員協議会



館長先生と テニスをしよう！

館長先生にテニスを教えてもらいます♪

☆初めての人でも大丈夫！

ラケットもボールも児童館にあります！

日時：1月15日(土) 10:00～11:30

場所：貝ケ森市民センター ホール

対象：小学生(定員16名)

申込み：1月4日(火)～

1月13日(木) 17:00まで

※定員になり次第締め切ります。



☆行事の申込みについて

☆☆電話で保護者の方からの申し込みをお願いします。

☆☆☆お電話は、児童館の開館時間内をお願いします。



自由来館の利用について

最新の情報は、児童館のホームページでご確認ください。



対象	乳幼児親子	小学生・中高生
利用日時	平日 9:00～12:00 土曜日 9:00～12:00 14:00～16:00 小学校の冬休み期間(12/24～1/7)は利用できません。	土曜日 9:00～12:00 14:00～16:00
利用方法	●毎回、来館時に検温及び体調や連絡先などの確認の手チェックリストを記入してください。	●初めて利用するお子さんは、「自由来館利用確認書兼同意書」を保護者の方より提出してください。児童館から利用者カードを発行しますので、来館時持参し提示してください。

【保護者の皆様へ(来館時の注意事項)】

*コロナウイルス感染拡大防止のため、来館するお子さんのほか、同居の親族に2週間以内に海外(感染流行国)又は国内の感染流行地域(クラスター等)へ旅行・出張した方がいる場合は、来館を控えてください。

*当日はマスクの着用、来館時に検温・手洗いのご協力をお願いいたします。

*厚生労働省から提供されている接触確認アプリ(COCOA)などもご活用ください。

1月の児童館カレンダー

日	曜	主な行事
1	土	休館日
2	日	休館日
3	月	休館日
4	火	
5	水	
6	木	
7	金	小学校冬休み(～1/7) ▼
8	土	
9	日	休館日
10	月	休館日
11	火	
12	水	おはなしタイム
13	木	
14	金	貝っこタイムのびのびデイ
15	土	館長先生とテニスをしよう!
16	日	休館日
17	月	森っコルン♪ルンる～む
18	火	
19	水	
20	木	
21	金	
22	土	
23	日	休館日
24	月	ぴこちゅうくらぶ
25	火	
26	水	
27	木	
28	金	
29	土	豆まき会
30	日	休館日
31	月	

「貝っこタイムのびのびデイ」「森っコルン♪ルンる～む」は、事前の申込みが必要です。児童館開館時間内に、電話または窓口にてお申込みください。



貝っこタイムのびのびデイ

青葉区家庭健康課の歯科衛生士さんがきてくれます♪

お子さんの虫歯予防、歯磨きの仕方など、この機会にぜひ、相談しましょう😊

日時：1月14日(金) 11:00～11:30

(受付 10:50～)

場所：遊戯室

定員：乳幼児親子10組(申込制)

申込み：受付中です!(1月12日(水) 15:00まで)

歯科衛生士さんに相談したいことがありましたら申込みの時に伝えてください。



森っコルン♪ルンる～む

「たんぼぼ文庫」竹丸富子さんによる楽しいお話の会です☆

日時：1月17日(月) 10:30～11:00

場所：遊戯室

定員：乳幼児親子10組(申込制)

申込み：受付中です!(1月15日(土) 15:00まで)



おはなしタイム

(乳幼児親子 自由参加)

絵本の読み聞かせの時間です☆

日時：1月12日(水) 11:00～11:10

場所：親子室



ぴこちゅうくらぶ

(2・3歳児親子 登録制)

☆「交通安全教室」をします☆

日時：1月24日(月) 11:00～11:45

場所：遊戯室



図書室のご利用について

下記の時間は、一般の方の閲覧利用が可能です。

■土曜日 午前9時～12時、午後2時～4時

- *来館時に連絡先等を確認させていただきます。
- *マスクの着用と検温にご協力ください。
- *コロナウイルス感染拡大防止のため、本の貸出はしておりません。

※この児童館だよりよりサイクルできます。

「中学生のハローワーク」 共催：貝ヶ森児童館

12月8日(水) 仙台市立第一中学校の1年生210人を対象に、学校への出前講座で実施しました。講師に、銀行員、司法書士、建築設備、気象予報士、ブランドデザイナー、プロバスケットボールコーチ、ビデオグラファーの7業種8人の先生をお招きして、仕事の内容や選んだ理由、やりがい等をお聞きしました。コロナ禍で、職場体験が難しい中、対面での授業の貴重さ、対話しながらの実体験としての経験を積むことができました。生徒からはいろいろな質問が次々と出て、終了時間を超えるクラスもありました。

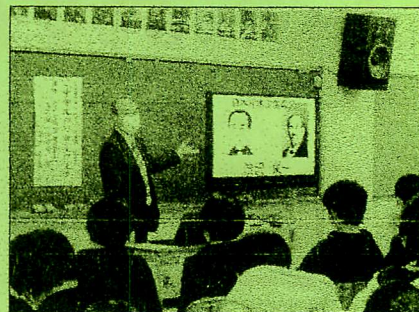

「防災リーダー講座」 共催：貝ヶ森児童館

11月18日(木)16時から、仙台高校にて「高校生のための防災リーダー講座」を開催しました。講師に仙台市危機管理室減災推進課仙台市防災・減災アドバイザーの折腹久直氏を講師にお迎えし、「地震、大雨、感染症…これからの災害への備え」についてご講話いただきました。1年生から3年生の防災委員、33名の皆さんにご参加いただき、仙台防災ナビ等を使用した情報入手の方法や、個々の状況に応じた適切な避難行動などについて学びました。生徒からは、「いつ起きるか分からない災害について、この講座を受けて危機感を持つことができました。」等の感想が寄せられました。講話終了後には、自宅での試食用としてアルファ米やカレー、羊羹等を配付しました。

近年、自然災害が増えていると共に、感染症により避難方法も変化しています。災害に対する日々の心構えや備えを意識する良い機会になりました。



サークル情報

落語を楽しむ会 貝ヶ森 ～発表会を開催しました～

令和3年11月13日(土)14時から16時30分に、平成30年度貝ヶ森市民センター主催講座「大人の芸講座」から立ち上がったサークル『落語を楽しむ会 貝ヶ森』の第3回発表会が行われました。本来ならば10月に開催する予定でしたが、新型コロナウイルス感染症による緊急事態宣言に伴い、やむを得ず延期となっております。今回は感染症対策に留意しつつ、無事開催することができました。

6人のメンバーの方と師匠の剋家清生(こっか せいしょう)氏の7名が演目を披露してくださいました。約3年、落語の活動を続けているということもあり聞き取りやすくかつ落ちもわかりやすく、笑いに包まれたひと時となりました。



❖ 1月の多目的ホール個人使用日 ❖

9日、16日、23日、30日

(毎週日曜) 9:00 ~ 21:00

【料 金】大人 240円、小中学生 120円

【使用時間】2時間

【種 目】卓球・バドミントン

*用具・上靴をご持参ください。予約はできません。

❖ 1月の休館日 ❖

1日(土)~4日(火)・11日(火)・17日(月)

24日(月)・31日(月)

*市民センター休館日は、資源回収庫もお休みです。
ご注意ください。

❖ 1月の移動図書館日 ❖

15日(土)・29日(土) 10:50~11:20

【場 所】貝ヶ森市民センター 駐車場

*天候等により中止となる場合があります。

《図書室のご利用について》

下記の時間は一般の方の閲覧利用が可能です。

☆土曜 9:00~12:00・14:00~16:00

*令和3年度も本の貸出は引き続き休止中です。

閲覧のみの利用となります。

*来館時に連絡先などを確認させていただくための
チェックリストを記入していただきます。

*マスクの着用と検温にご協力ください。

自宅に伺います！

出張 介護予防教室

内容

包括職員が自宅へ伺い、お体に合わせた体操をします！

日時

令和4年 1月26日(水)

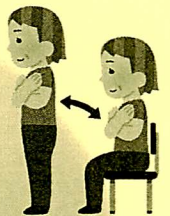

9時30分～10時15分 1組

11時～11時45分 1組

(先着順とないますのでご了承ください)

場所

参加者様 ご自宅

【対象】

概ね仙台第一中学校圏域にお住まいの65歳以上の方

※参加は無料です！

◇必ず事前お申込をお願いいたします

♡マスクの着用、および手指消毒をお願いいたします 

♠当日体調がすぐれない場合はご連絡ください

♣今後の情勢によりやむなく中止となる場合がございますのでご了承ください

お申込み・問い合わせ先

国見地域包括支援センター 電話 022-727-8923

Fax 022-727-8924



ほうかつだより 新春号



発行：国見地域包括支援センター

仙台市青葉区八幡4-2-1 早美ビル1階 ☎ 022-727-8923

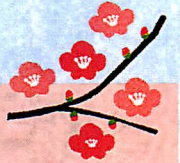

あけましておめでとうございます

本年も地域の相談窓口として笑顔で丁寧な対応をさせていただきます

どうぞよろしくお願いいたします

お正月といえば・・・

お正月遊びといえば、羽根つきや凧あげといった昔の遊びを思い浮かべますが、最近では実際に遊ぶことは少ないかもしれません。

日本の伝承遊びは、遊びやおもちゃを通じて知恵や発育を促すものばかりです。是非皆さまで懐かしんでいただければと思います。



チャレンジ！脳トレ！

下の2枚の絵には 7つ 違うところがあります。見つけてみましょう。

ひだり



みぎ



土曜相談会の日程

◎月に1回、土曜日に開催します。

令和4年度 1月8日 2月12日 3月12日

【開催時間】8:30～17:00

※来所でのご相談は事前の予約をお願いいたします。

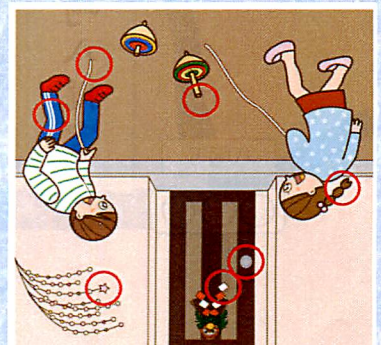

みぎ

介護予防教室のお知らせ

いきいき軽体操教室：椅子に座った体操を行います

令和4年 1月25日 (火) 14:00~15:00 貝ヶ森市民センター
2月15日 (火) //



出張介護予防教室：包括職員がご自宅にお伺いし体操を行います。

令和4年 1月26日 (水) 9:30~(45分程度) 1組

※大切なお知らせ

今後も介護予防教室は新型コロナウイルスの感染対策をしながら開催を検討していきたいと思ひます。

今後の開催につきましては、改めてお知らせいたします。



食べすぎリセット術 おさらい編

1、野菜を中心に摂り、摂取エネルギーを抑える

野菜に含まれる食物繊維は脂肪の吸収を抑え、カリウムは浮腫みを解消してくれます。

2、肉より魚をメインに

特に青魚には体脂肪を燃やすEPAが多く含まれています。肉にするなら鶏むね肉やささみなど脂肪の少ないあっさりしたものが良いでしょう

3、無理に食べない

食べすぎた日の翌日は、お腹の中に食べ物が残っていて消化活動がまだ続いています。さらに食べ物を詰め込めると消化不良を起こしてしまいます。まったく食べないのは良くないので量を調整するといひでしょう。



国見地域包括支援センターは

仙台市より委託を受け運営しております。

第一中学校の校区にお住まいの65歳以上の方々のご相談をお受けすることが主な業務です。緑の大きな看板が目印です。

(月)~(金)の8:30~17:30まで開所しておりますので、何かお困りのことがございましたらご相談下さい。

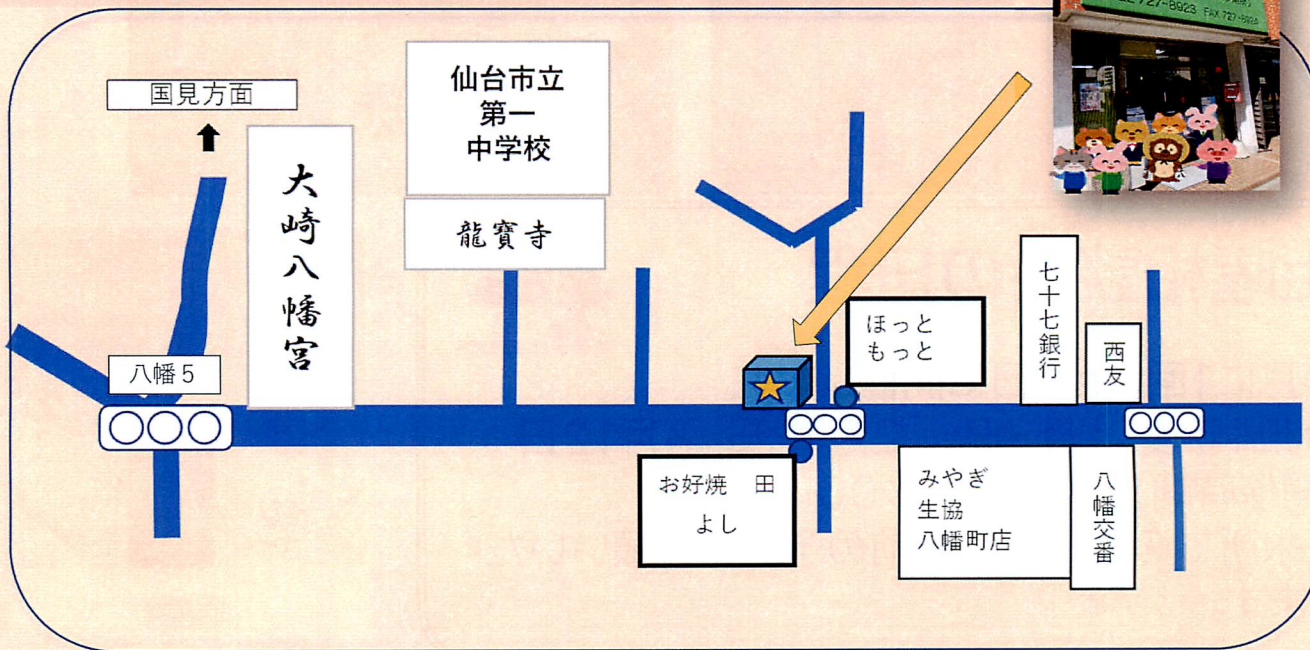

いきいき 軽体操教室♪

最近、活動量が低下していませんか？
無理なく運動できる教室を開催いたします。



日程		時間・内容
令和4年 1月25日	(火)	13:45~受付 (検温・血圧測定・健康チェック)
令和4年 2月15日		14:00~15:00 ジョイリハ仙台の方と一緒に 椅子に座って体操を行います

会場 貝ヶ森市民センター 2階 会議室

【持ち物など】

☆マスクの着用をお願い
いたします

- 飲み物
- タオル
- 運動ができる服装
- 室内履き

👉 参加費は無料！

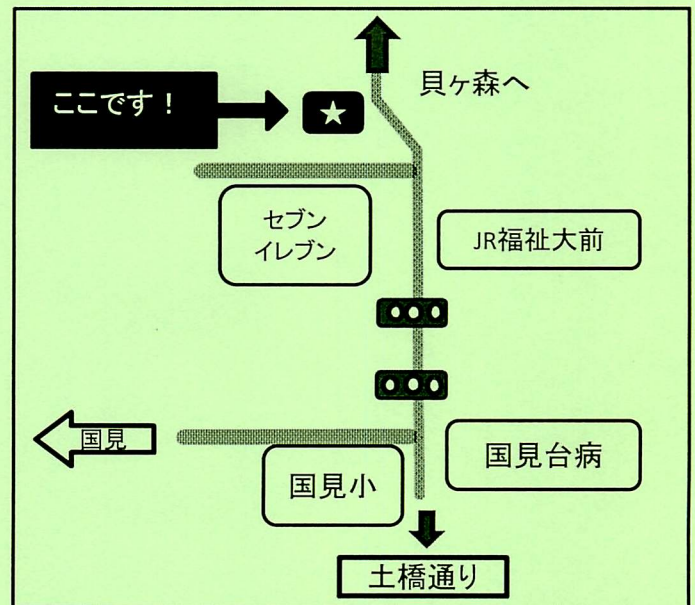

♠ 感染症対策により3密を避けるため人数を調整し開催いたします

◇ 必ずお申込をお願いいたします

♡ マスクの着用、および入室時の手指消毒をお願いいたします

♣ 今後の情勢によりやむなく中止となる場合がございますのでご了承ください

お申込み・問い合わせ先

国見地域包括支援センター

電話 022-727-8923

Fax 022-727-8924



なごみ

認知症カフェ

八幡和カフェ

認知症について学ぶ場 専門職につながる場

【八幡和カフェの開催中止について】

日頃より、地域福祉活動の推進にご理解とご協力を賜りまして厚く御礼申し上げます。

この度の、新型コロナウイルスについて感染者は減少傾向にありますが、いまだ終息に至っておりません。このことから現在の状況を鑑み、感染防止に配慮し、残念ではありますが、**R4年1月20日(木)**につきましても、八幡和カフェの開催を中止とさせていただきますことと致しました。尚、再開につきましては、その時の状況を勘案させていただきますので、改めてお知らせさせていただきます。どうぞよろしくお願いいたします。



【休止前は皆さんの笑顔を見て、お話を聞くことが楽しい時間でした。】



問い合わせ：国見地域包括支援センター
電話 022-727-8923

主催：八幡和(なごみ)カフェ

共催：八幡地区町内連合会 八幡地区民生委員児童委員協議会 八幡地区社会福祉協議会
八幡赤十字奉仕団 国見地域包括支援センター

協力：真言宗 智山派 賽林山 彌勒院 (医) 杜のホスピタル・あおば
(公社) 宮城県看護協会青葉訪問看護ステーション (社福) 青葉福祉会 (医) 清山会





八幡 **和** **カ** **フ** **エ** 通信 Vol.14

「オシ、オシだよ！」

その電話、詐欺かもしれません！

連日のように、新聞やテレビで特殊詐欺について報道されています。巧妙な手口で、いまだに被害にあわれる方がいます。

当センターの地域でも息子を名乗る電話があったと複数の情報が寄せられています。

迷惑電話防止機能を有する電話機の活用、普段から近隣の方との情報交換などで、未然に予防しましょう。



お金がらみの電話
があったら…
ちょっと待って！



認知症カフェとは

- ❁ 認知症の当事者、家族、地域住民、介護や医療の専門職など様々な方が集う場所
- ❁ 地域の人たちが気軽に集い、認知症の人や家族の悩みを共有しながら専門職にもつながる場所
- ❁ カフェという自由な雰囲気の中で、「支える人」と「支えられる人」という隔てをなくして地域の人たちが自然に集まれる新しい場所です。



第4回リハビリステーションくにも

元気アップ体操教室

無料開放

日頃お世話になっている地域住民の皆様へ
健康寿命UPのお手伝いをさせていただければと思い無料の体操教室を開催いたします。
ご近所お誘いの上、ご参加お待ちしております。

○ 介護予防サービス 体験コーナー

リハビリステーションくにもで行っている運動、機能訓練を実際に体験いただくコーナーです。各トレーニングにて筋力向上の強化を図ります。
ご自宅でも行える運動内容になっておりますので、「最近足腰が弱ってきて心配・歩くのが不安・もっと楽に動きたい」と思っている方はぜひお問い合わせください！！

持ち物：タオル（汗拭き）、飲み物

お迎えが必要な場合、お気軽にご相談下さい。

日時：令和4年1月17日（月）10:00～11:30

対象：地域の65歳以上の方

定員：10名限定（完全予約制）

場所：リハビリステーションくにも

仙台市青葉区国見2-4-30（ツバキ薬局さん向かい）

電話：022-343-0464（担当 小針）

お気軽にお問い合わせください



※ 新型コロナウイルス感染予防の為
入室時の検温・消毒のご協力をお願いしております



「リハビリステーションくにも」の情報は敬愛のホームページでもご覧いただけます。

令和4年1月吉日

町内会各位

仙台市立国見小学校小萩吹奏楽団保護者会

代表 富岡 ゆかり

卒業演奏会開催規模縮小のお知らせ

平素より当団の活動にご理解とご協力を賜り、心より感謝申し上げます。

さて、例年3月に東北福祉大音楽堂けやきホールにて「小萩吹奏楽団卒業演奏会」を行って参りましたが、今年度も新型コロナウイルス感染症の感染拡大防止のため、地域の皆様の健康と安全を最優先に考え、上記会場では中止とし、他会場で保護者と関係者の一部のみによる小規模での開催といたしましたのでお知らせいたします。

昨年春の演奏会も小規模での開催となり、今年度の開催を心から楽しみにしておられた方々に音楽を届けられないことが本当に残念でなりません。

今年度のけやきホールでの演奏会中止の決断は、皆様には大変申し訳なく、謹んでお詫び申し上げます。皆様のご理解を賜りますようお願い申し上げます。

八幡社の館の

ひな祭り

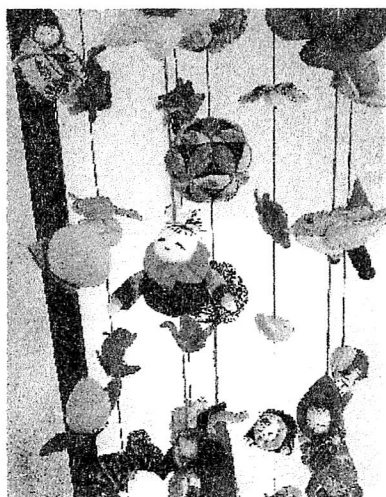

つるし雛

高橋齊子作

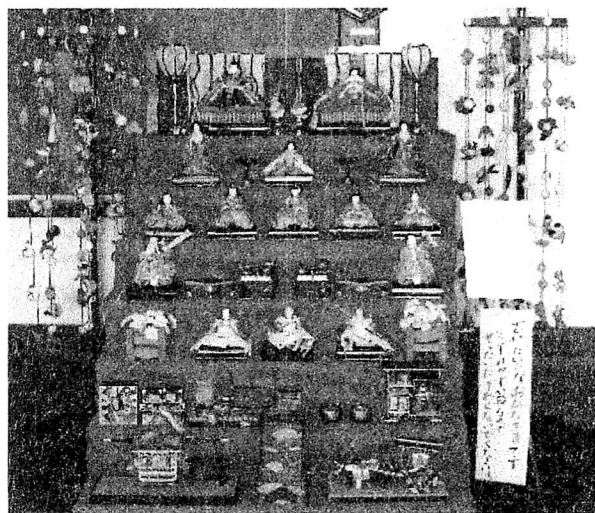
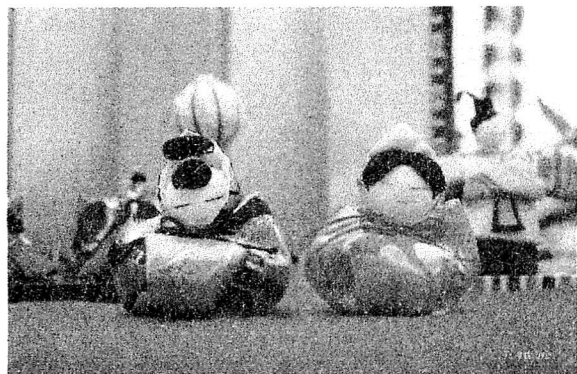
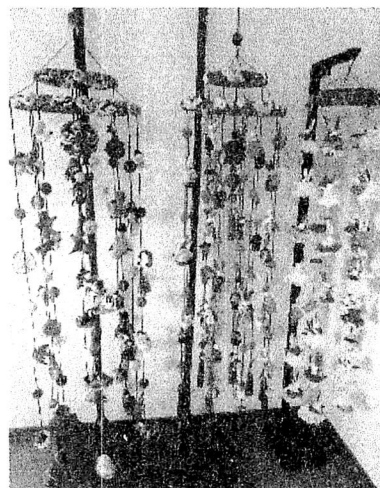

毎週木曜日～日曜日

10:00～16:00

1月20日～2月27日

鼓動



仙台市立第一中学校

〒980-0871
仙台市青葉区八幡4丁目16番1号
電話 022-234-4251
FAX 022-301-9328
第9号：令和3年12月23日

学校ホームページ
<http://www.sendai-c.ed.jp/~firstjhs/>

2020年を振り返って ～今年の一中は～

昨年の今頃は、新型コロナウイルスの影響で、「オリンピック1年延期」や「GO TO キャンペーン中止」など良いニュースがあまりありませんでした。今年は、2年ぶりの中総体や合唱コンクール、学習文化発表会、修学旅行・野外活動・校外学習、スポーツフェスティバルが制限がありながらも行われました。生徒たちの強い思いや教職員の工夫、保護者や地域の協力によって実現することができました。「新しい生活様式」はしばらく続きそうですが、これからも創意工夫をしながら前に進んでいきたいと思えます。

3年生「ファイナンスパーク」、2年生「科学館学習」、 1年生「中学生のハローワーク」「天文台学習」が行われました！

11月12日（金）に一中にて、仙台市自分づくり教育の一環として3学年のファイナンスパークが行われました。ある架空の人物の設定で家計を管理し、経済などを学ぶ学習です。疑似体験をしながら、自立した時の生活を想像しながら、また家計を管理する大切さなど様々なことを学ぶことができました。

12月15日（水）、2年生が科学館学習を行いました。学年を2グループに分け、実験と体験学習を行いました。学校ではできない実験や体験で皆真剣な顔や笑顔が見られた1日になりました。

1年生は、11月25日（木）に天文台学習に行きました。巨大な望遠鏡で実際に観測したり、プラネタリウムで星座の成り立ちや季節ごとの動きについて学習しました。また、12月8日（水）は、貝ヶ森市民センターの方々の協力で司法書士やプロバスケットボール選手、デザイナー、気象予報士、ビデオグラファー、銀行員の方々からの講話を聞き、さらに「なぜその職業を選んだのか」「今、努力しておいたほうが良いことは」など質問をさせていただきました。皆、これからの学校生活や職業選択に役立つことばかりで有意義な時間になったと思えます。



中学生のハローワーク（1年生）

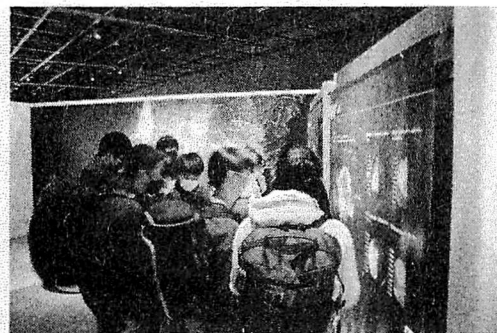

天文台学習（1年生）

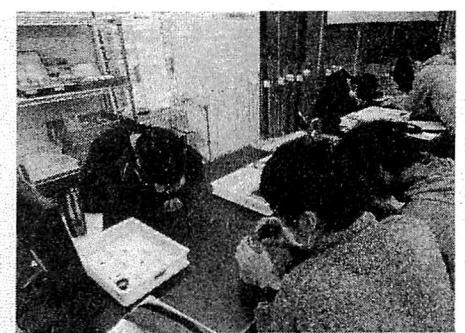

科学館学習（2年生）



科学館学習（2年生）



ファイナンスパーク（3年生）



ファイナンスパーク（3年生）

たくさん賞状をいただきました！すごいー中生！！

- ☆合唱団 全日本合唱コンクール東北大会金賞（3年生27名，2年生7名，1年生3名）
宮城県合唱連盟 優秀賞（3年生29名），功労賞（3年生4名）
 - ☆男子ソフトテニス部 青葉区錬成会 団体 トップリーグ第3位，団体 研修リーグ第1位
 - ☆女子ソフトテニス部 県新人大会 個人 第2位（1年生・2年生ペア）
都道府県対抗全国大会選抜選手（2年生女子1名）
LUCENTCUP団体 第1位
 - ☆剣道部 県新人大会 1年男子 第2位（1年生男子），県中体連優秀選手（3年生男子）
 - ☆体操競技 県新人大会 個人総合 第7位，ゆか 第7位，跳馬 第6位，あん馬 第7位（2年生男子）
 - ☆中学生作文コンクール 都道府県別賞 宮城県佳作（2年生男子）
 - ☆全国書画展 書の部 金賞（1年生女子3名，2年生男子1名女子1名，3年生男子1名女子1名）
銀賞（1年生男子1名女子1名，2年生女子2名，3年生女子1名）
 - 全国川開書道展 準大賞（2年生女子）金賞（2年生女子2名）
銀賞（1年生女子1名，3年生女子1名）
銅賞（1年生男子1名女子1名，2年生女子1名）
 - ☆心の輪を広げる体験作文コンクール 優秀賞（2年生女子2名）
 - ☆社会を明るくする運動作文コンテスト宮城県推進委員長賞（2年生女子）
 - ☆土砂災害防止に関する作文コンクール 最優秀賞（2年生男子）優良賞（2年生女子）
- ※受賞者多数のため，続きは1月号にてご紹介させていただきますので，ご了承ください。

★ 転居予定の方は早めにお知らせください

保護者の方の異動等により，転居が決まった，あるいは転居の可能性が高くなったという場合は，お早めに学級担任までお知らせください。では皆様，よいお年を。

1月の主な行事予定

- 1日(土)元日，学校閉庁
- 2日(日)学校閉庁
- 3日(月)学校閉庁
- 4日(火)仕事始め
- 5日(水)部活動中止
- 6日(木)冬季休業最終日
- 7日(金)全学年授業日
全学年実力考査
全校集会(放送)，弁当持参
- 9日(日)成人式
- 10日(月)成人の日
- 12日(水)私立高・国立高専推薦入試
部活動中止
- 13日(木)専門委員会
部活動中止
特別支援校高等部入試
- 14日(金)どんと祭
部活動中止
- 17日(月)中央委員会
拡大FCP
- 20日(木)部活動中止
- 21日(金)部活動中止
- 24日(月)部活動中止
- 26日(水)部活動中止



2月の主な行事予定

- 1日(火)私立高一般入試A日程
- 2日(水)3年生午前授業
- 3日(木)大崎八幡宮節分祭
私立高一般入試B日程
新入生保護者説明会
- 4日(金)特別支援学級「私たちの作品展」
試験5日前部活動中止（～8日）
- 8日(火)善導地区巡視
- 9日(水)2学期期末考査①
給食なし(昼食は自宅で)
- 10日(木)2学期期末考査②
- 11日(金)建国記念の日
- 16日(水)専門委員会(3年生最終)
部活動中止
- 17日(木)部活動中止
- 18日(金)中央委員会
部活動中止
- 21日(月)水曜日の授業
- 22日(火)部活動中止
- 23日(水)天皇誕生日
- 24日(木)部活動中止
- 25日(金)3学年保護者会
学級懇談会
- 28日(月)教育相談 部活動中止

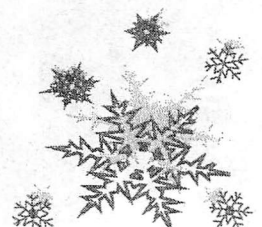

◎お知らせ 冬季休業中＜12/24(金)～12/28(火)，1/4(火)～1/6(木)＞の電話対応は8:15～16:45となりますので，ご了承ください。上記時間外，土日祝祭日は，メッセージ対応となります。

令和3年12月吉日

町内会の皆様

仙台中校区児童生徒善導協力会
会長 岩本 貴信

令和3年度 一中校区善導協力会講演開催のご案内

冷気が一段と深まり冬の訪れを感じる今日この頃、皆様におかれましてはますますご清祥のことと存じます。日頃より格別のご理解とご協力をいただきありがとうございます。

さて、かねてよりお知らせしております一中校区善導協力会の講演を、Youtube動画配信とDVD貸出という形で開催しております。

動画DVDは第一中学校、八幡小学校、国見小学校にそれぞれ用意しておりますので、ご希望の方は各学校にてお貸りいただき、閲覧して下さい。

Youtubeでの動画配信、DVD貸出は以下の日程で行います。ぜひ皆様ご覧ください。

記

配信日時	令和3年12月1日(水)～令和4年1月31日(月)
対象	善導協力会員の皆様、八幡・国見・貝ヶ森地域の皆様
内容	第1部「こどもの居場所」講師 田中伸弥氏 第2部 田中伸弥氏、国見小学校校長 村田隆則、 国見小学校PTA会長 亀井賢 3者によりディスカッション
お問い合わせ	国見小学校 教頭 武田 022-234-6383
講師紹介	



以下QRコード国見小学校
ホームページより入る
ことができます。

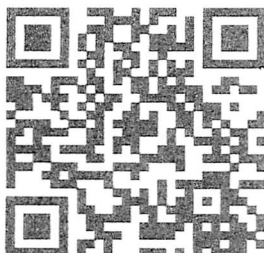

田中 伸弥

社会福祉法人ライフの学校 理事長
秋田県角館出身

大学卒業後、仙台にて社会福祉法人が運営する老健施設にて介護職として3年従事。その後盛岡に転居、社団医療法人に入社。支援相談員として4年従事。平成22年より現法人に入社、現在に至る。

- ・仙台市老人福祉施設協議会 理事 (経営制度委員会 委員長)
- ・宮城県社会福祉法人経営青年会 理事 (会長)
- ・全国社会福祉法人青年会 (北海道東北ブロック 幹事)
- ・宮城県社会福祉法人経営者協議会 理事 (運営広報委員会 委員長)
- ・特定非営利活動法人まちあす 監事
- ・仙台市おきの学園学校運営協議会 副委員長 (コミュニティスクール)



八幡交番だより



令和4年1月号
仙台北警察署 八幡交番
Tel: 022-712-2156

防犯意識を再確認しましょう!

12月に子平町内会の方々に対して防犯講話を行いました!

講話では、

- ・特殊詐欺への心構え
- ・交通事故防止

などについてお話ししました!



◎ 固定電話は常に留守番電話に設定しましょう!

固定電話は在宅中も留守番電話に設定し、不審電話を取らないようにしましょう。要件のある方はメッセージを残しますので、メッセージを聞いたら折り返しましょう!



◎ 自分の足を過信しないこと!

車は30キロのスピードで走ると、1秒で約9メートル進みます。横断歩道を渡る際は、信号機をよく見て、点滅していたら渡らない、ななめ横断をしないなど安全面に配慮した行動を心掛けましょう!

❄️ 冬道1・2・3 ❄️

冬本番を迎えるこれからの季節、凍結路面の滑走事故を未然に防ぐため、「冬道の安全運転1・2・3運動」の実践を!

- ・1割のスピードダウン
- ・2倍の車間距離
- ・3分早めの出発

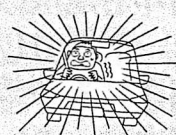

また、3つの急(急発進、急ブレーキ、急ハンドル)を避けましょう!



110番の日

1月10日は「110番の日」

通報する際のお願い

- 住所、目標物を確認しましょう
- 立ち止まって話しましょう
- 通話後も電源を切らない

※緊急性を要しない場合の相談は
#9110(相談専用ダイヤル)へ!

気持ちひとつで運転が変わる

心にゆとりと緊張感を

オレオレ詐欺再流行中

他人事と思わないで、明日は我が身

県内では、

- 息子などを装い、「投資に失敗したからお金を貸して。」等と電話をかけてくる「オレオレ詐欺」
- 自治体職員を装い、「介護保険料の還付があります。」等と電話をかけ、ATMを操作させてお金をだましとる「還付金詐欺」

などの特殊詐欺被害が急増中です。

昨年11月中も9件の特殊詐欺予兆電話の相談が八幡交番に寄せられています

- ▼ 息子かたりの予兆電話 3件
「仕事で仙台に来ている」「投資で失敗したのでお金が必要だ」
- ▼ 警察官かたりの予兆電話 4件
「空き巣の犯人を捕まえた。」「犯人が所持していた名簿にあなたの名前があった。」「あなたのキャッシュカードは手元にあるか。」
- ▼ 自治体職員かたりの予兆電話2件
「介護保険料の返金手続きをしている」



犯人の多くは、自宅の固定電話に連絡をしてきます。

電話でお金のお話が出たら詐欺を疑い、一旦電話を切って家族や警察に相談しましょう。

八幡交番管内で
昨年11月10日から12月8日の間
に発生した事件・事故



～発生した事件～	
窃盗事件	7件
その他の事件	4件
～発生した交通事故～	
人身事故	0件
物損事故	34件



新年あけましておめでとうございます。
本年も地域の安全と安心を実現するため、
より一層努力して参ります。
引き続き各種警察活動への更なるご支援、
ご協力をお願いいたします。



宮城県仙台北警察署
八幡交番勤務員一同



令和3年度

年末年始ごみ収集のお知らせ

	収集曜日	年末最後の収集日	年始最初の収集日	
家庭ごみ	月・木曜日地区	12月30日(木)	1月6日(木)	
	火・金曜日地区	12月28日(火)	1月4日(火)	
	水・土曜日地区	12月29日(水)	1月5日(水)	
プラスチック製 容器包装	月曜日地区	12月27日(月)	1月10日(月・祝)	
	火曜日地区	12月28日(火)	1月4日(火)	
	水曜日地区	12月29日(水)	1月5日(水)	
	木曜日地区	12月30日(木)	1月6日(木)	
	金曜日地区	12月24日(金)	1月7日(金)	
缶・びん・ ペットボトル、 廃乾電池類	月曜日地区	12月27日(月)	1月10日(月・祝)	
	火曜日地区	12月28日(火)	1月4日(火)	
	水曜日地区	12月29日(水)	1月5日(水)	
	木曜日地区	12月30日(木)	1月6日(木)	
	金曜日地区	12月24日(金)	1月7日(金)	
	土曜日地区	12月25日(土)	1月8日(土)	
紙類	1・3 回目	月曜日地区※	12月20日(月)	1月17日(月)
		火曜日地区	12月21日(火)	1月4日(火)
		水曜日地区	12月15日(水)	1月5日(水)
		木曜日地区	12月16日(木)	1月6日(木)
		金曜日地区	12月17日(金)	1月7日(金)
	2・4 回目	月曜日地区	12月27日(月)	1月10日(月・祝)
		火曜日地区	12月28日(火)	1月11日(火)
		水曜日地区	12月22日(水)	1月12日(水)
		木曜日地区	12月23日(木)	1月13日(木)
		金曜日地区	12月24日(金)	1月14日(金)

※「紙類」収集曜日が毎月1・3回目の月曜日地区は、1月3日(月)分を1月31日(月)に収集します。

◎決められた集積所に収集日の早朝から朝8時半までに出していただきますようお願いいたします。

お問い合わせ先

お住まいの区の環境事業所へ (市外局番022)

青葉環境事業所 ☎277-5300 太白環境事業所 ☎248-5300
宮城野環境事業所 ☎236-5300 泉環境事業所 ☎773-5300
若林環境事業所 ☎289-2051

回 覧									

資源循環の社へ

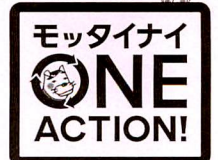

学校法人東北文化学園大学広報誌

季報26

本法人の広報誌を国見の自然あふれる四季とともにお届けします



秋晴れの日差しの中
キャッチボールをする学生たち

※本誌掲載の写真については、新型コロナウイルス感染症対策のため撮影時のみマスクを外しています。

contents

- P1 表紙
- P2 K-1 カレッジ2021
～大学生日本一決定トーナメント～
で建築環境学科学生が優勝
- P2 第18 回後期仙台ダンススポーツ大会で
臨床工学科学生が優勝
- P3 強化部紹介（剣道部）
- P3 大学施設の拡張と充実について
- P4 経営法学部紹介
- P5 コンテスト入賞（建築環境学科）
- P6 専門学校NEWS
- P7 友愛幼稚園NEWS
- P7 久慈幼稚園NEWS
- P8 研究者紹介（視覚機能学専攻）

新型コロナウイルスでさまざまな活動が困難な中でも、本学の学生は目標に向け行動しています。今回は、「K-1 カレッジ 2021 ～大学生日本一決定トーナメント～」で優勝した建築環境学科の学生。そして、「仙台ダンススポーツ大会」で優勝した臨床工学科の学生など、学生の活躍を中心にをご紹介します。（2頁、5頁参照）

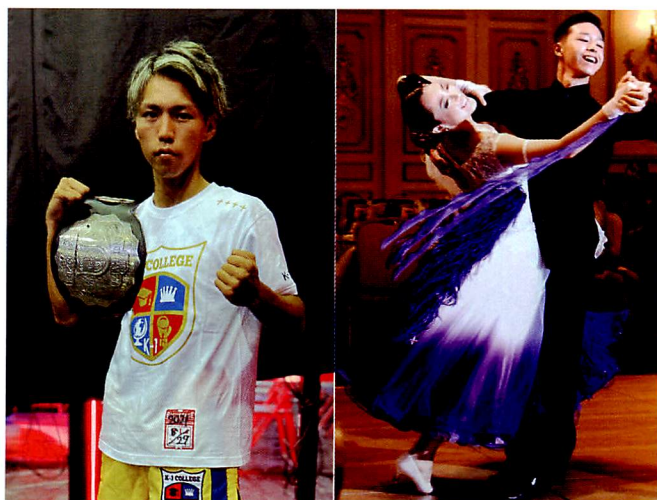

「K-1 カレッジ 2021 ～大学生日本一決定トーナメント～」で建築環境学科学生が優勝

東京・GEN スポーツパレスにて「K-1 カレッジ 2021 ～大学生日本一決定トーナメント～」が開催され、-55kg級で、建築環境学科の内田竜斗さんが激闘を制し優勝しました。



「K-1 カレッジ」とは、2016年から始まった全国の大学生立ち格闘技ナンバーワンを決める大会です。格闘技を学ぶ学生たちが青春をかけて臨む夢のリングです。

また、内田さんはKO至上主義の格闘技大会「Krush(クラッシュ)」で活躍中の内田晶選手の実弟でもあります。

初出場で優勝しましたが、感想は？

友人に「優勝して来ます」と伝えていたので、有言実行できて良かったです！周囲の方も我がことのように喜んでくださったのですが、一番の喜びは1年半前に亡くなった天国の母に、成長した姿を見せることができた事です。

格闘技を始めたきっかけは？

親戚が空手をしていたことがきっかけです。兄が習い始め、自分も小学1年生から始めていました。現在も大学に通いながら、格闘技にも挑戦できるのは両親のおかげです。

大学生活と練習の両立は？

授業後に練習時間を確保することが難しかったです。ただ、授業での集中力や、課題をやり遂げる継続力が格闘技にも活かされていますし、どちらも疎かにしてはいけないと思います。



将来の展望は？

これからはプロの試合で勝つために努力を続けます。兄と共に、内田兄弟で東北から格闘技を盛り上げたいと思います。



「第18回後期仙台ダンススポーツ大会」で臨床工学科学生が優勝

仙台市青葉体育館で開催された「第18回後期仙台ダンススポーツ大会」で、臨床工学科の松浦優莉華さんと、弟の龍騎さんの姉弟ペアが優勝しました。

優勝の感想は？

「とても嬉しいです。絶対に優勝するという気持ちで挑みました。結果を



最初に伝えたのは母です。とても喜んでくれました。祖父母や親戚の応援も力となりました。」

姉弟ペアですが普段の関係は？

「普段は仲が良く喧嘩することはありませんが、ダンスの時は別です(笑)弟と私、それぞれ表現したい踊りが違う時には喧嘩になることもありますね。ただ、家に帰れば何事もなかったかのように普段どおりです。」

ダンスを始めたきっかけは？

「祖母と行った市民センターで、ダンスサークルの練習を見たことです。綺麗なドレスを着た人達の踊りを見て、私もやってみたい！と思いました。」

ダンスと学業の両立は？

「ダンスは土・日曜日に短時間で集中して練習しています。私は学業を優先し、予習や復習を怠らないようにし



ています。」

今後の目標・将来の夢は？

「全日本大会「三笠宮杯」や世界大会など大きな大会での入賞です。これまで中学生の部(ジュニア)や高校生の部(ユース)での入賞経験はありますが、今後は、大学生や社会人の方と戦い、一生懸命頑張りたいです。将来は、臨床工学技士として働きながら、ダンススポーツも続けていきたいです。」

いよいよ始動（剣道部監督 菅野 良信）

1年間の準備期間を経て、大学・諸先生方からのご指導をいただき、4月いよいよ活動開始という時に、いまだ終息が見えないコロナのために、約1ヶ月遅れの練習を開始しました。

当初、部員募集に苦労しましたが、まずは4人で活動を開始し、現在、7人の女子部員で活動をしています。

順調に活動をし、6月の東北女子学生剣道大会（個人戦）を目標にしていたのですが、またもコロナのために大会は中止。気持ちを9月の東北女子剣道優勝大会（団体戦）に切り替えましたが、またもコロナのために練習が中止になり夏季休業。県外からの部員もい

るため帰省させ、再開したのが8月25日となりました。

出場するからには、1年目から全日本学生大会を目指し、部員とともども熱の入った練習が続きました。

大会は2021年9月26日に開催し、1回戦は強敵仙台大学が対戦相手で、残念ながら0対3で敗退してしまいました。

しかしながら、部員達は新人大会、来年の大会に課題を見つけ、一人一人が連日熱のこもった練習をしております。

授業の関係で、練習時間はあまり取れませんが、限られた時間集中し、先

を見据えて部員と共に喜びを味わえるように頑張るつもりですので、応援の方をよろしくお願いいたします。

練習場所

体育館2階 剣道場

練習曜日・時間

月 19:00～20:30

火 19:00～20:30

木 19:00～20:30

金 19:00～20:30

土 9:30～12:30



大学施設の充実について

学生のキャンパス環境充実のため、関係会社の(株)TBGサービスと協力し施設・設備の充実を行いました。

キャンパス内の飲食施設を充実

- ・テイクアウト専門店「たりにますか」
- ・本格カレー店の出張店
- ・クレープのキッチンカー（週2火・木開店）

- ・5号館学生食堂に軽食販売機を設置
- ・2号館1階に飲食スペースを開設し、電子レンジ、ポット等を設置

運動用グラウンドの環境整備

- ・第1運動公園、第2運動公園の環境整備を行い、いつでも使用できるよう準備しています。



大学 経営法学部経営法学科紹介

2021年4月、東北文化学園大学では、経営法学部がスタートしました。

分野を超えたプロジェクト発想による問題解決をテーマに、これまで多くの学生たちを輩出してきた総合政策学部は、法学及び経営学を中心とした社会科学及び関連する人文科学などの分野を総合的に学び、研究する経営法学部へとステップアップします。本学だけの「マトリクス組織」(NASA 発端)による、変化を先取りする先見性、自立した事業運営力、地域活性化に資する情報収集・分析・発信能力、国際社会で活躍する能力を持った人材の養成を目指します。



経営法学部のポイント 「分野を超えたプロジェクト発想で問題解決」

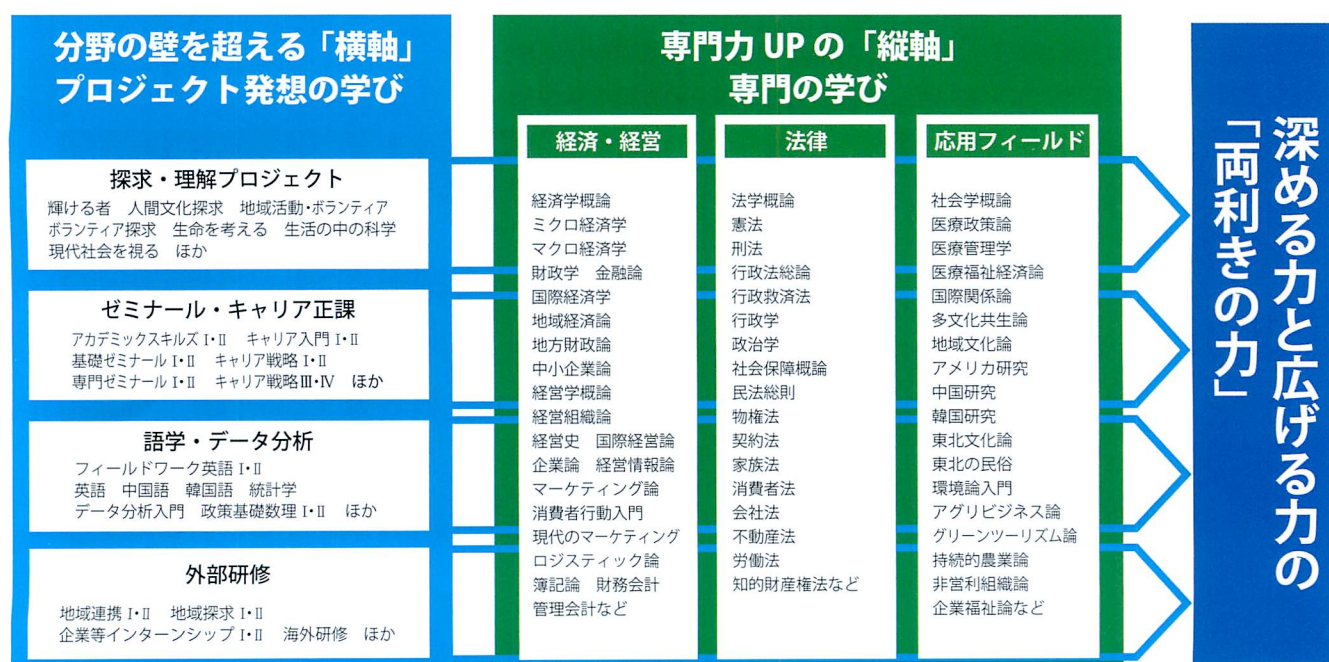

プロジェクト発想で大切なのは

経営・経済・法学などの各学問領域を縦に「深める力」と横に「広げる力」の「両利きの力」です。特に、様々な主体間や組織間で問題意識を共有・解決する「広げる力」は、本学のプロジェクト学習で培ったコミュニケーション能力や未知のものを探索する能力によって体得できます。

高い就職率

2020年度就職希望者の96.5%が就職決定しました。経営法学部では1～4年次まで一貫したキャリアサポート体制を構築し、キャリア科目をマイナビ、ディスコの2社と共同授業を行っています。

社会で活躍する先輩たちと就職実績



東北電力株式会社 勤務
千葉 里奈さん
宮城県 / 宮城県農業高等学校出身



福島県保健福祉部 勤務
相原 綾乃さん
宮城県 / 宮城県白石高等学校出身



仙台国税局中税務署 勤務
設楽 弘通さん
宮城県 / 第一学院高等学校出身

国家公務員(東北地方整備局・北海道開発局) / 国税専門官(仙台国税局) / 福島県職員 / 大崎市職員(行政) / 警察官(警視庁・宮城県警察他) / 自衛隊 / 山形銀行 / あぶくま信用金庫 / 石巻信用金庫 / 米沢信用金庫 / 日本郵便株式会社 / プリジストンタイヤジャパン株式会社 / トヨタ部品宮城共販株式会社 / 株式会社ヨークベニマル / イオンリテール株式会社 / P & G プレステージ合同会社 / 関東グリコ株式会社 / カメイ株式会社 / 一建設株式会社 / 株式会社日本ハウスホールディングス / 東和総合住宅株式会社 他

第4回建築設計競技に建築環境学科学生3人が入賞（建築環境学科）

一般社団法人実践教育訓練学会が開催する建築設計コンテスト「第4回建築設計競技」（テーマ：リモートワーク住宅）で、建築環境学科の学生3人（増田ゼミ3年生）が2等に入賞しました。

◎2等 / アイディアホーム賞
 菱沼 佳祐「リモートワークのためのツインオフィス～坂道界隈にあるオフィス街～」
 ◎2等 / 日本住宅賞
 正木 亮「コートをつんでリモートワーク

～独立した夫婦のオフィス～」
 ◎2等 / メガソフト株式会社賞
 佐藤 駿「離れのオフィスがある家～屋上庭園を巡ってオフィスへ～」
 ※応募作品数 76 作品



「リモートワークのためのツインオフィス～坂道界隈にあるオフィス街～」

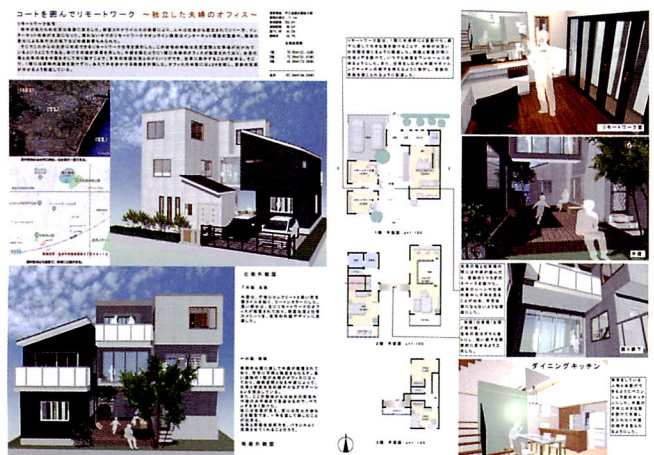

「コートをつんでリモートワーク～独立した夫婦のオフィス～」

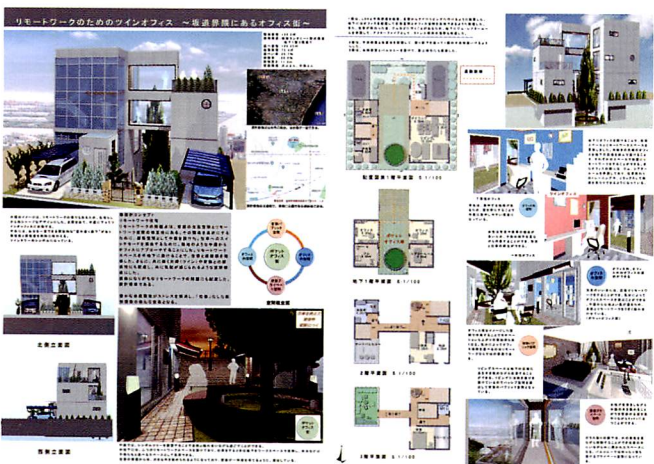

「離れのオフィスがある家～屋上庭園を巡ってオフィスへ～」

審査員講評

海を臨むことができる高台に、RC造4層構成の住宅の提案である。この最下の地下1階に「ポケットオフィス街」を設けており、この空間概念がたいへん興味深い。通勤移動がなく日々の生活が単調になりがちなりリモートワークの課題を、あえて一度私生活の玄関から強制的に外出させ仕事スペースに至る動線が、住人の気持ちのメリハリに寄与できる。また孤立しやすいリモートワークに対しお互いの気配を感じさせる間取りも興味深い。

小規模ながら多様な用途が盛り込まれ、空間の使い方が工夫されており魅力と可能性を感じる。植栽を中心に配置することにより、街中にあっても自然との触れ合いを可能にする空間が住居と一体になっていることが高く評価された作品である。

審査員講評

自宅でのリモートワークを行う際の悩みとして、家族の話し声や家事の生活音、同居家族のオンライン会議の声等の雑音が気になり仕事に集中できない点が上げられている。作品は共働き夫婦が家族のつながりを保ちながらお互いに快適にリモートワークを行える住宅の提案である。1階は家庭生活の空間とリモートワークの空間を分棟して明確に分けた上に、リモートワーク室を別々に設けながら、1室につなげて使用できるように配慮されている。また、分棟としても家族がお互いに見える関係にあり、ワークスペースからも居住感をリンクさせる工夫が取られている。細かい部分まで考えられた設計が高く評価された。

審査員講評

仙台市内の高台に位置する「離れオフィスがある家」である。1階と3階に仕事部屋を設置して、リモートハウスとしての仕事の集中とリラックスを追究しており、「この家なら家族と住んでもいいな」と思わせる作品である。北側のカーテンウォールは、メンテや水滴問題など色々あるかもしれないが、インパクトがあり、雨の日も楽しく過ごせそうである。緑も多く、左下の空間には将来ホームエレベーターの設置ができそうなので、永く暮らせそうである。居住空間からちょっと離れた仕事部屋は、会話なども聞かれない遮蔽性が高い。図面表現にも独自性と工夫が見られ、室内のレイアウトも良い。マイホームデザイナーを活用した表現が高く評価された作品である。

専門 新型コロナ感染拡大の影響で延期していた相談援助実習がスタート（社会福祉科）

社会福祉科では、新型コロナウイルス感染拡大の影響で延期されていた社会福祉士養成の現場実習を9月27日から開始しました。

現場実習の実施に際しては、特別養護老人ホームや仙台市各区保健福祉センター等の実習施設・機関と新型コロナウイルスの感染防止対策等の様々な



工夫や調整を行い、実習施設・機関から協力を得ることができました。

具体的な実習内容については、利用者・ご家族と実習生とがiPadを使ってコミュニケーションを図る機会や社会福祉士に必要とされる多職種と連携を図る場面で、実習生4人と栄養士、歯科衛生士、介護支援専門員等がZOOMを使いマルチ画面上でオンラインにてカンファレンスに参加する機会をいただくなど、コロナに対応した有意義な実習を体験することができました。

コロナ禍で直接的な体験が難しい状況下での現場実習ですが、この実習で



得た貴重な体験は、実習生各々の今後の相談援助活動に活かされていくことと期待しています。

専門 見守り用介護ロボットの体験学習を実施（介護福祉科）

介護業界における、人手不足の課題解決に貢献できると期待を持たれているのが、様々な介護ロボットです。



本人自身のための自立行動のサポートや認知症予防などに有効と考えられますし、要介護者の負担軽減、介護を受けるストレスを減らす効果も期待されます。

介護ロボットには、検知センサーや外部通信機能を備えた機器などにより、365日、要介護者の見守りをするロボットがあります。

今回、介護福祉科では見守り支援ロボット（安心ひつじ）とともに、アレクサアプリを使い音声でベッドを起動するシステムを備えた介護用ベッドをレンタルし、実際に体験しながら学習を行いました。

見守り支援ロボットが、センサーで感知した心拍数・呼吸数・体動を離れた家族のスマホや訪問看護ステーションなどに送信できる状況や、アラート機能、ナースコール機能などを確認し

ました。

また実際に音声でベッドを起動し、障害のある方が在宅で生活する場合などを想像しながら、機器を活用することでどのようなメリットがあるかを考える良い機会となりました。

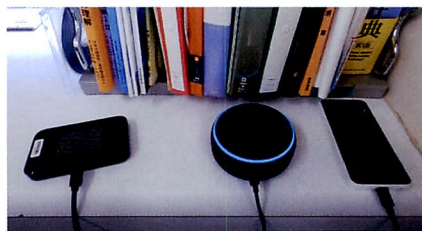

専門 照明作品のプレゼンテーション（インテリア科）

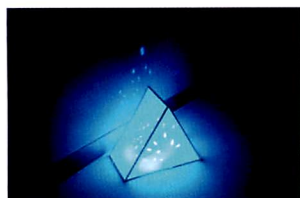

照明制作の課題が完成し、プレゼンテーションを行いました。今年もバラエティあふれるアイデア作品が集まりました。

専門 合格祈願！だるまに目入れ（視能訓練士科）



10月吉日。視能訓練士国家試験の願（眼）掛けて、だるまの目入れを3年生全員で行いました。一丸となってガンバるぞ！

幼稚園

運動会を終えて（幼稚園型認定こども園友愛幼稚園）

台風一過の10月2日“ゆうあいオリンピック”（運動会）を行いました。



今年も、学年ごと時間を区切り、観覧の人数も制限する等、新型コロナウイルス感染症対策をとっての開催となりましたが、保護者の方々の協力もあり、子どもたちの笑顔いっぱいの“ゆうあいピック”になりました。

コロナ禍でも開催する運動会の「意義・ねらい」として、①子どもたちがチャレンジしたいこと②保育者が子どもたちに経験してほしいこと、を組み、種目は全学年、かけっこ・お遊戯・ゲーム遊びを設定し、年長組はそこにリレーを追加することに決め取り組みました。

子どもたちは、かけっこで1等賞をめざし、お遊戯では、友だちと協力して一つのことをやり遂げる達成感を楽しみ、リレーではチーム一丸となってバトンを繋ぎ1等賞をめざしました。

運動会を通して、友だちと一緒に喜んだり、悔しくて泣いたり、心と身体

で様々なことを吸収した子どもたちの、これからの変化が楽しみです。



幼稚園

やってみよう！「スラックライン」（幼保連携型認定こども園久慈幼稚園）

9月30日、園庭にスラックラインが設置され、園児と職員を対象に講習会が開催されました。

講師の先生の実演では、子ども達が初めてみる遊びに目を輝かせ、先生の技が決まる度に歓声が上がりました。

ラインから落ちないように片足を乗せ、両手とラインに乗せていないもう



片方の足で体のバランスを取ります。前後に進む他に、ジャンプやしゃがんだりする技もあり、体幹を鍛えたり平衡感覚を養い集中力も高めたりすることができます。

3歳以上児は、ラインを渡り終えると満面の笑みを浮かべ「また、やりたい！」と声を弾ませました。少し怖がる子もいましたが、諦めずに挑戦し、ラインを進めるようになりました。何度落ちても「できるようになりたい！」という強い気持ちが現れていて、きらきらと輝いていました。

スラックラインを取り入れたことで、遊びの幅が広くなり、心身共に成

長することができそうです。様々な遊びに挑戦していけるように、わくわくドキドキするような遊びを提供していきたいと思います。

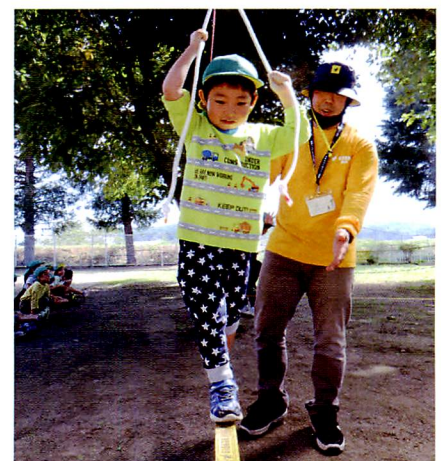

専門

成績優秀賞受賞（医療ビジネス学科）



6月に行われた医療秘書技能検定・医事コンピュータ技能検定において、医療秘書科と医療情報管理科の2年生6名が成績優秀賞を受賞しました。

医療秘書技能検定2級は全国で75名、医事コンピュータ技能検定2級では全国で108名の受験者が成績優秀賞を受賞しています。

医療ビジネス学科では、毎年すべての学生がたくさんの合格証書を手にしており、より上級の検定を目指し日夜勉強に励んでいます。

私の研究テーマは、ロービジョンリハビリテーションに関することです。

私は、視能訓練士として眼科に就いて仕事をしてきました。眼科に来られる患者様の中には、視覚障害（ロービジョン）で困っていらっしゃる方がおられます。

ロービジョンとは、眼の病気により視力・視野・色覚・光覚（羞明や夜盲）・屈折・両眼視および眼球運動に何らかの治療困難な視機能障害があり、そのため長期にわたり日常生活、社会生活に不自由がある状態をいいます。

このようなロービジョンの方たちへのリハビリテーションは、視覚補助具

の紹介や訓練、保有視覚を有効に活用する方法の指導、日常生活での工夫や訓練、教育、福祉支援、就労支援などを含む包括的な支援です。

以前からほとんど見えない視覚障害者に対する教育や就労支援はありましたが、現在ではロービジョンリハビリテーションが積極的に取り組まれてきています。

世界的に見ても本格的に取り組まれるようになったのは第2次世界大戦後で、1951年に初めてのロービジョン補助具（拡大読書器）が開発されるなど、ここ半世紀で急速に発展してきました。日本では2000年に日本ロー

ビジョン学会が設立されました。

私は患者様の多様な視機能の障害が日常生活の中でどのような不自由さにつながっているのかについて調べ、それを評価するためのツールの開発などを研究してきました。

視覚障害は情報障害といわれています。眼が見えにくいと気持ちまで暗くなってしまいがちですが、様々な方法を知ることで Quality of Life を高め、笑顔を取り戻すことが出来ます。

ロービジョンの方たちに寄り添い、明るく生活していただけるよう支援や研究に取り組んでいきたいと考えています。



視能訓練士とは

視能訓練士は眼科診療に係る視機能検査全般のほか、自治体の3歳児健診や成人病健診などの予防医学分野への参加など幅広い業務を担当します。東北文化学園大学視覚機能学専攻では、多岐にわたる眼科諸検査の技術を習得するために、最新機器を取り揃えています。また、眼科学をはじめとした研究者への道も多彩な学位を有する教員達がサポートします。

視覚機能学専攻卒業生の主な就職先

【宮城】東北大学病院 / 東北医科薬科大学病院 / 平成眼科病院 / 松田病院 / 公立刈田総合病院 / みやぎ県南中核病院 / 佐藤裕也眼科医院 / 大崎ミッドタウン総合メディケアセンター・クリニック / わだゆうこ眼科クリニック 【山形】日本海総合病院 / 古谷眼科クリニック 【福島】福島県立医科大学附属病院 / 総合南東北病院（南東北眼科クリニック） / 今泉西病院 【岩手】岩手医科大学附属病院 / 岩手県立大船渡病院 / 垂理眼科医院 / はしもと眼科クリニック 【秋田】なべしま眼科クリニック / かん眼科 【青森】弘前大学医学部附属病院眼科 【その他】京都大学医学部附属病院 / 日本医科大学付属病院 / 順天堂大学医学部附属順天堂医院 / 東京女子医科大学病院 / 埼玉医科大学病院 / 獨協医科大学病院 / 金沢医科大学病院 / 金沢大学病院 / 聖マリアンナ医科大学病院 / 戸田中央総合病院 / いきいき眼科クリニック / 焼津こがわ眼科 / 志熊眼科 他

本誌に関するご意見・ご感想をお待ちしております。
また、記事掲載のご要望等あればご連絡ください。

■連絡先

学校法人東北文化学園大学 総務部総務課
〒981-8550 宮城県仙台市青葉区国見6丁目45-1
TEL 022-233-3330 (代表) FAX 022-233-9875
メール pr@office.tbgu.ac.jp

学校法人東北文化学園大学 寄附金募集のご案内

本法人が掲げる理想の人物像「輝ける者」を社会に輩出するために、教育研究活動のための環境整備及び学生の修学支援体制の充実を行うことが必要です。より一層の教育研究活動の発展のため、皆様からのご支援を賜りたく、寄附金を募集しております。詳細は本学HPをご参照ください。