



「みどり」を、育て。

「根っこはよく広げてから土をかけるんだゾ」。先生の指導で一斉に作業に取りかかる生徒たち。

新緑の季節の前に、ここ岩切青麻沢の市有林で十八日植樹祭が行われ、市立鶴谷中学校の二年生四十二名は、初めての植林に汗を流しました。

このあたりは県民の森の一部で、市民の憩いの場として親しまれてきた森——それが今では「坊主頭」。昨年の四月の山火事で、樹齢七十年のスギやヒノキの林六十五畝が失われ、まだ焼けこげた木があちこちに……。それだけに、

「二度と山火事は起きませぬように」と願いを込めて、三十センチほどのヒノキの苗を一本一本丹念に植え込んでいました。もともと、この苗が大きくなって元の森林の姿を取り戻す頃には、みんなはおじいちゃんやおばあちゃんに——生徒たちには、緑の大切さをかみしめた一日だったようです。

暇しよ

、ちよっぴり気分を変えてで過ごしてみませんか。

渡り鳥の観察には

蒲生干潟
七北田川河口に広がる日本でも数少ない渡り鳥の楽園。展望台からは北の繁殖地に旅するために立寄ったシギ、チドリ類が羽を休ませている姿がいっぱい見られます。

交通)市バス(蒲生線)蒲生下車。

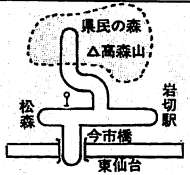
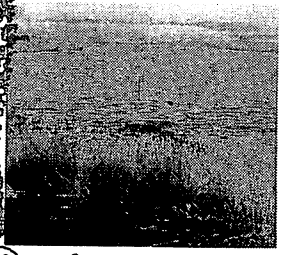

桜と眺望が美しい

高森山

標高106m。中世の山城跡で桜の名所。ヤマザクラをはじめ約50種類もの樹木が自生し、遠くには蔵王連峰や太平洋を望むことができます。県民の森の中にありレクリエーション・自然散策に格好なところです。

交通)市バス(岩切線)岩切今市橋下車。

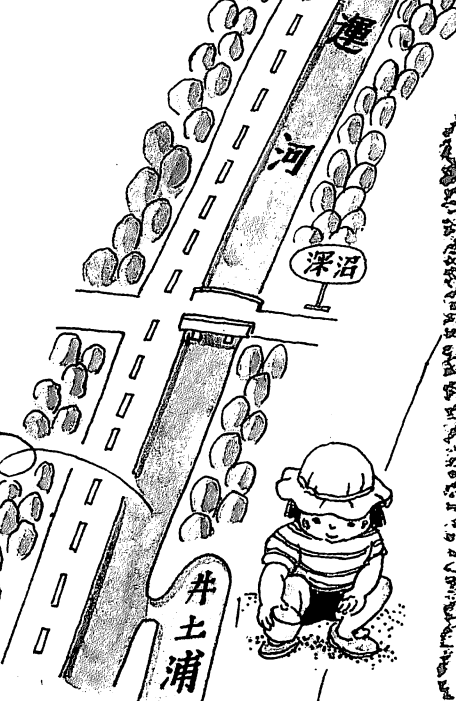
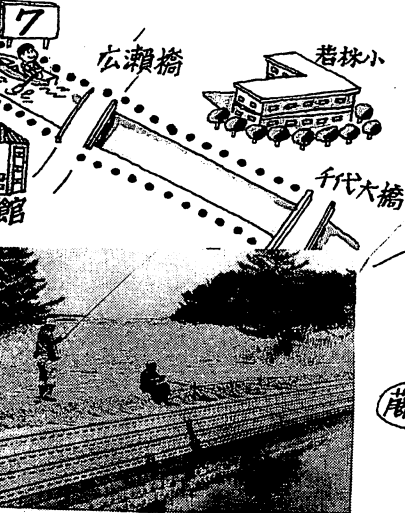

潮騒を聞きながら

海岸公園

七北田川河口から名取川河口にかけての海岸線約540m。クロマツ、アカマツ、ニセアカシヤの林には散策路。中央を流れる真山運河沿いにはサイクリングロードが設けられています。浜べの散策はもちろん、釣りや、サイクリング、キノコ採り(ショウロ、アミタケはこれからが季節)が楽しめます。また、井戸浦の干潟には水生植物が茂り、野鳥の楽園となっています。

交通)市バス(深沼線)深沼下車。井戸浦へは深沼から徒歩

第7期 春の宅地分譲

虹の丘

交通便の良さ

自然環境の良さ

仙台市役所まで約5.1km、バス18分
4丁目より自然休養林「水の森」へ遊歩道

ひろい宅地ばかりの60区画

受付▶4月30日(月)～5月6日(日)

●価格/1㎡当り 60,500円より、1区画 1,356万円より

宮城県住宅生協

仙台市上杉1丁目5-13
電話 25-8181、販売センター(02237)2-0688

手軽な家族コース

——水の森自然公園
アカマツ、ヒノキ、そしてスギ林の中をうねるようにして続く遊歩道。その緑の中ほどにあるのが三共沼…展望台からの眺めは、一見に値します。3*程のコース。休息を入れてのんびり3時間。(交通)市バス(宮城学院線)水の森三丁目下車。

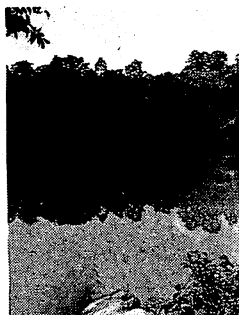

自然を 体

ゴールデンウィークの一日
身近にある豊かな自然の中

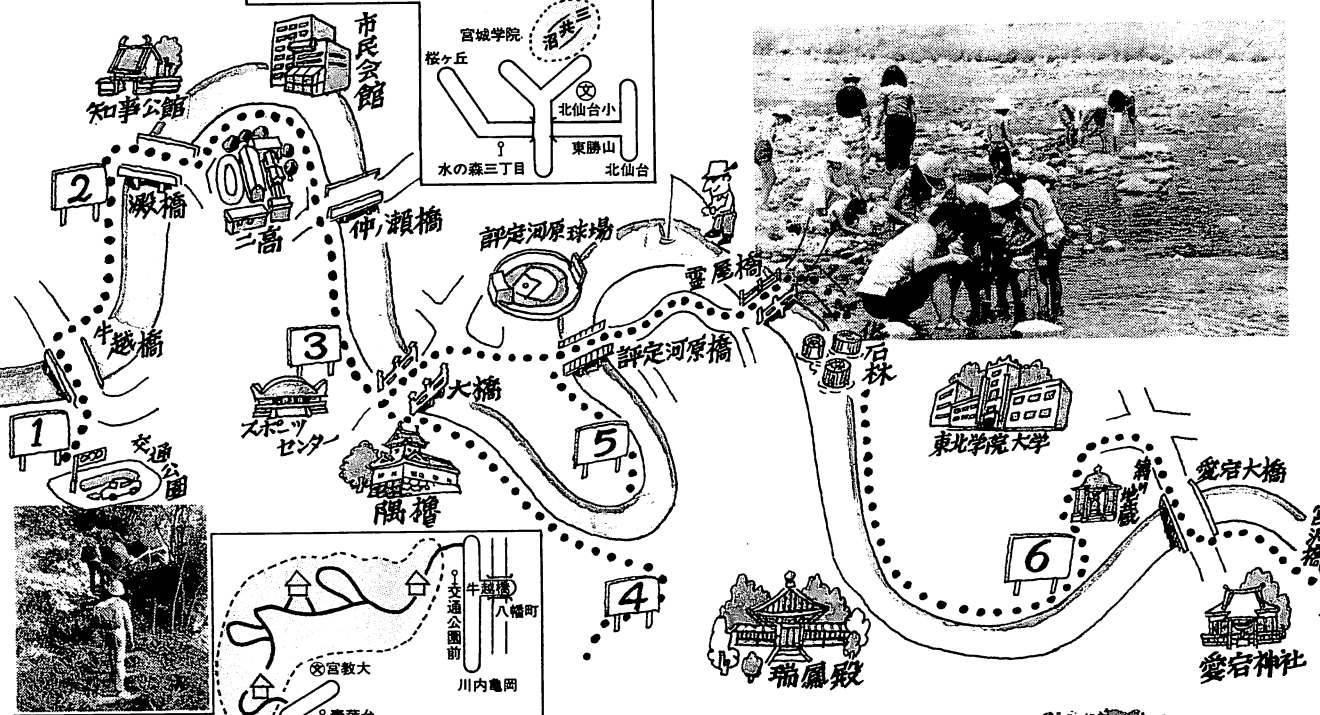

森林浴を楽しむなら

——青葉山コース
三居沢から青葉台までの市有林約50ヘクタール。コース内には延長6,613mの散策路ほか、あずまや、芝生の広場があり、モミヤアカマツ、クリ、ナラなどの天然林が広がり、野鳥のさえずりを聞きながら森林浴を楽しめます。今はカタクリやチゴユリ等の花の季節。(交通)市バス(宮教大線)青葉台下車、(交通公園線)交通公園前下車。



“歩け歩け”もかねて

——広瀬川自然博物館
植物、野鳥、昆虫、魚…広瀬川はまさに自然の宝庫。流れに沿う自然がけには遠く何百万年も前の地層を見ることもできます。河川公園は11カ所。青空の下でスポーツや、お弁当を広げて憩いのひとときを。また、健脚の方なら延長約10*の歩け歩けコース(図…線)をゆっくり歩いてみるのも一興(3~4時間)。(交通)市バス(交通公園線)交通公園前下車。

リフレッシュ オープン

プレゼント

新婚オープン贈り物
有名ブランド豪華電化製品

幸せいっぱいのお祝いと貴女
ハッピーライフにどの製品を選びますか!

★期間 9/30迄受付中!!

●上記期間中に挙式予約された方で、昭和60年3月31日までに挙式・披露宴を挙げられる方に「有名ブランド豪華電化製品」をプレゼント!
5種目のうちからお選び下さい。

◆ご予約はお早めに

総合結婚式場

仙台共済会館

仙台市錦町一丁目8-17 ☎(25)5201
〔大型駐車場完備〕

スパイク元年 成果と課題

でしめくり

もつと低く
この山をこんどの冬には

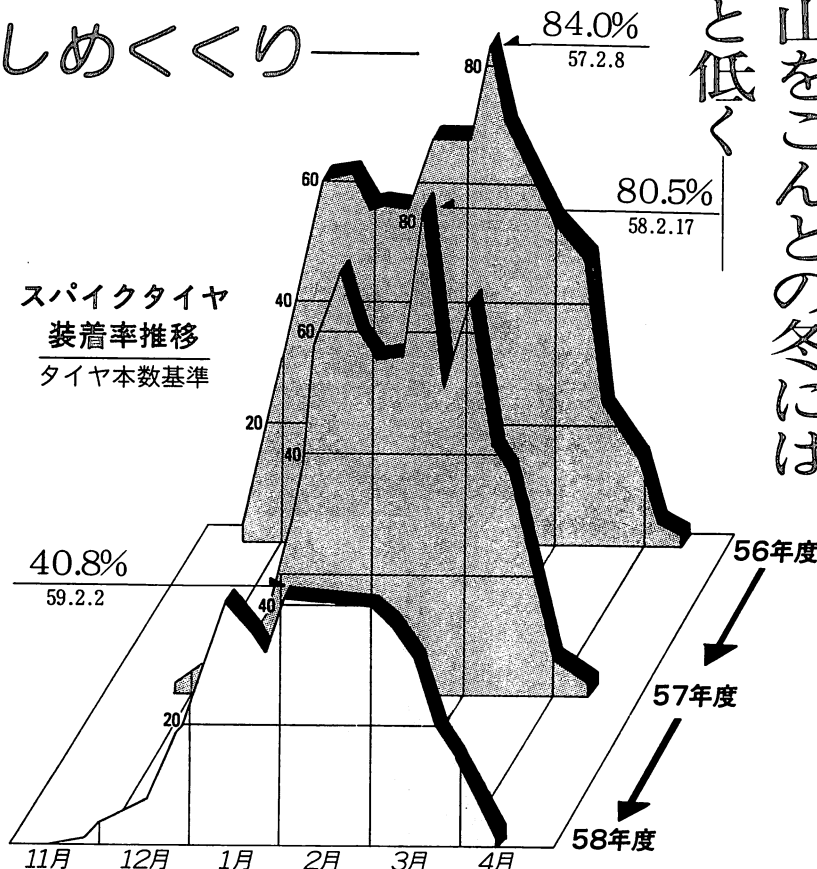

- ### 脱スパイク元年 おもな歩み
- 58.9・28 ノンスパイクタイヤモニターを募集
 - 10・12 ピン抜きセンター開設
 - 10・19 市バスでスパイクタイヤ使用全廃を決定
 - 11・20 中江地区でピン抜き実施
 - 11・27 長町地区でピン抜き実施
 - 12・1 折立地区を「脱スパイク推進モデル地区」に指定
 - 12・1 仙台市連合町内会長協議会・仙台市衛生団体連合会で「脱スパイク」決議
 - 12・10~11 北六地区でピン抜き実施
 - 12・11 郡山地区でピン抜き実施
 - 12・24 南小泉地区でピン抜き実施
 - 12・25 宮城野地区でピン抜き実施
 - 59.1・16 「冬道情報」の放送開始
 - 1・25 宮城県タイヤチェーン装着推進会議「各種改良チェーンの性能テスト会」
 - 1・28~ 日本自動車タイヤ協会「各種冬用タイヤの氷上性能試験」実施
 - 2・5 日本自動車連盟「冬道の安全運転」実技講習会
 - 4・16 「まちぐるみ清掃」
 - 4・21 「脱スパイク市民集会」



茂木淳一さん

体験発表から
脱スパイクに対するドライバーの不安を除くため「冬道の安全運転」講習会を開き、運転方法を体験してもらいました。安全運転の基本を大切にすることが必要だと思います。(日本自動車連盟東北本部)

営業用車両は300台を超えますが、緊急車を除き全てノースパイクとしました。燃費は前年比で約200万円の節約になったと思います。安全運転にも気を配り無事故でした。(東北電力宮城支店)

星

劫さん



文理グリーンコース

中・高生の進学教室
随時入学受付中

本年度公立高入試に818名合格！(昨年より150名以上アップ) 合格者名簿無料進呈!

仙一44、仙二69、仙三49、仙台18、宮一女68、宮二女53、宮三女34、向山28、仙台南39……。

ベテラン講師による熱意あふれる授業、チューターによる懇切丁寧な個人指導!

中学グリーンコース (基礎クラス・実力クラス)
高校グリーンコース (東北大突破クラス・基礎完成クラス)
■日曜教室 ■英・数単科ゼミ
■日曜教室 ■英・数単科、土曜理科

〒980 仙台市本町2-7-22 ☎22-8947(レジャーセンター前)

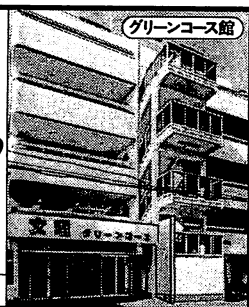

脱スノ 市民集会

■基調報告

仙台弁護士会の取り組み

公害対策委員長

石田 真夫氏

スパイク問題の調査研究に本格的に取り組んですでに二年。「意見書」をまとめ、国や地方公共団体、タイヤ業界、運転手等にも具体的に対策を要望して参りました。また、仙台弁護士会に引き続き、東北弁連総会においてもスパイク追放案を採択、いまやこの問題は日本弁護士連合会の重要な課題の一つになっています。



私たちは法律家の立場から騒音、粉じんによって健康で文化的な生活環境が破壊されるのを容

認できません。スパイクタイヤは安全という考え方は、物を重視しすぎ

今年の冬はかつてない厳しさ。しかし、私たち一人ひとりが力を合わせて脱スノバイクに取り組んだ結果、装着率は半減、粉じん量は市内全域で四割も減りました。この脱スノ

イク元年のしめくくりとして、四月二十一日市役所八階ホールに二百名が参加し、市民集会が開かれました。次の冬に向け集会で提起された意見をみなさんに報告します。

て短絡的であり、ドライバーを無視して成り立っています。すでに業界ではスパイクレスタイヤの開発をはじめ、市民からも次々と簡易なチェーン着脱法が考案されています。いずれにせよ、粉じん公害を未然に防止しなければならず、ヨーロッパ諸国では法による規制が定着しており、法規制によるスパイク使用禁止は当然のことと考えています。

スパイク粉じんと健康

東北大学医学部教授

滝島 任氏

市の要請もあって、粉じんが健康に及ぼす影響の実態調査に当たって一年になります。それに先立って行なった医師会の意識調査でも、大方の医師が粉じんによる健康被害を予測しております。

まず、小学生を対象に耳鼻科、眼科、小児科の実態調査をしたところ、市内周辺部に比べて都心部では冬季二、三月

目やノドの症状がはつきりと多く認められました。スパイクタイヤの粉じんが、子供達の耳鼻科等での疾患となって表われたものと思われれます。一方、小児科の方は、耳鼻科ほどはつきりした特徴ではないにしろ、かなりの可能性で都心部の児童に冬季センソクの発症率が高いことが明らかになっています。

そのほか、どれほどの粉じんが吸い込まれているかの実態調査では、露天商やバイク利用者が予想外に高い汚染度を示していることが分りました。



田尻町と勾当台公園のハトの比較

でも大きな差が出ております。

いまだですら、健康被害が出ており、このまま五年、十年と粉じん問題を放置すると大変なことになりかねないことを強く警告します。

私は厳しい気象条件の折立地区に住み、最初は多少不安もありましたが、一度もチェーンをはずさず、自信を持ちました。(ノンスパイクタイヤモニター)



猪股 功さん

商店街にとっても道路は生命です。自らもスパイクを全廃したほか、立看板、チラシで脱スノバイクを訴えてきました。事業所、マイカードライバーの皆さんの協力がなにより必要です。(宮町商店会)

体験発表から



大場常男さん

脱スノバイク体験談・提言

佳作入賞者(応募数31点)

●荒井弘さん(国見五丁目)

—今冬チェーンをかけたのは

—一日だけ●佐藤淳一さん(大

崎町) —脱スノバイクの敵は

スパイクへの過信●高橋功

二さん(萩ヶ丘) —ピン抜き

スノーで支障なく通勤

☆外出者を電波で呼び出す。

ポケットベル

省力化・能率化にお役に立ちます。

★お申し込みは **東北通信サービス(株)** 仙台営業所 ☎27-3000

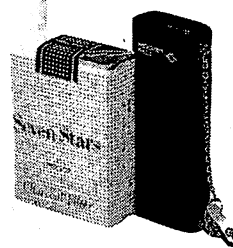

●自動的にポケットベルを呼び出してくれる留守番電話 ●ビジネスにレジャーにスピード対応できるパーソナル無線も販売しています。

ヒメギフチョウに夢中

……… 自宅で卵から飼育する堀内武人さん

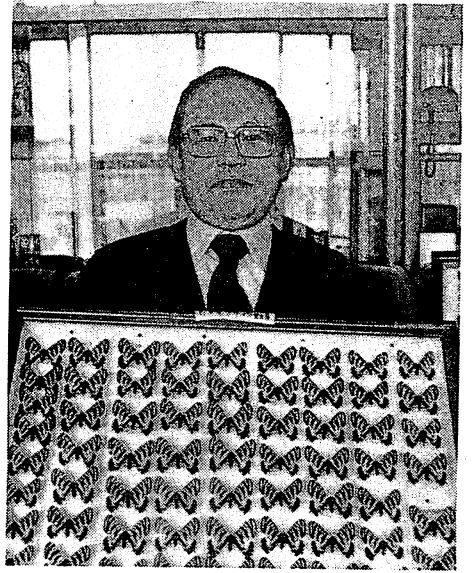

早春、花だよりとともにいちばん最初に現われるヒメギフチョウは、「春の女神」とも呼ばれ、多くの蝶マニアに愛されている。

堀内さん（みちのく虫の会）もそのひとり。書齋で百匹ものヒメギフチョウを飼育するほどの惚れこみよう。もうすっかり「春の女神」のとりこです。

「毛虫だってかわいいです」
桜前線が北上してくると堀内さんはソフソフしはじめ。ヒメギフチョウが活動を始める時期がちょうどソメイヨシノの開花期と重なるからだ。ヒメギフチョウの飼育はまず春の卵の採集から始まる。

卵は幼虫の食草でもあるウスバサイシンという低い草の葉に産みつけられる。その場所にはマニアにとって秘中の秘。

持ちかえった卵はシャーレや金魚鉢で幼虫にする。部屋に入るとそこから逃げ出した真黒い毛虫が畳の上をはつていたりすることも。「でも毛虫だってかわいいですよ。ほこ

りを払ってあげたりしてね」そんな堀内さんに奥さんも半ばあきらめ顔だ。サナギになってからは、水ゴケを敷いた植木鉢に入れ、暗い押し入れの中でじっくり越冬させる。

そして春。畳の上に出しておいた植木鉢からいつせいに春の女神たちが誕生する。「朝、目が覚めるとまずその部屋に行くんですよ。一匹でも羽化しているのを見れば一日分の元気が湧いてくるんですね」

私もひとり *

市の施設を見る会に参加して

小松島四・佐藤あきさん

「奇跡も呼ぶ蝶への執念」
とにかく小学生の頃から、「ネット・イン」の快感にとりつかれて蝶々一筋。
蝶を求めて、二時間かかる山でも一時間で登ってしまふ。「おかげさまで、体力だけは誰より自信がありますよ」と笑う。また、そんな執念が奇跡を起こすことも。
沖繩のジャングルでのこと。どうしても欲しかった幻の蝶が、ネットもとどかないはるか高い木にとまっている

町内会の婦人部、老人クラブのみなさんといっしょに参加したんです。午前中に震災復興記念館と八木山動物公園を回って、茂庭荘

でお昼をとったところです。わたし仙台に何十年も住んで、震災復興記念館は今日始めて見せていただいて、ほんとうに感激しました。
とくに、震災を受けて大ぜいの市民が逃げまどっている写真や、戦後焼け野原からよみがえった仙台の姿を見て、当時女学生だった自分が思い出されて涙がこみあげてきました。もう二度と戦争は起こ



してほしくありません。午後からは茂庭浄水場の見学。仙台市の水道事業について、みなさんといっしょにじっくり学んでみたいと思っています。

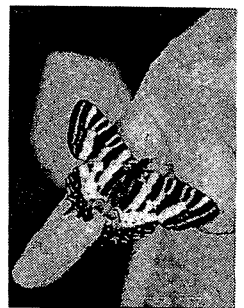

のを見つけた。夢中で石を投げたところナント見事命中。しかも、落ちていた蝶には傷ひとつなかったという。
いま堀内さんの夢はヒマラヤ山中にいくこと。氷河時代の落とし子といわれる蝶を探しにだ。遅い春で、ようやく始まった蝶の季節。蝶の美しさを求める堀内さんの夢は今年も大きくふくらんでいる。

四季の街

ツクシソバ



穂の子スギナの子だれの子。穂の開かないうちにハカマをとってゆがき、三杯酢またはゴマあえで。なつかしい春の味が…。

月仙台少年少女合唱隊が中国で公演 —— いっぱいお友だちでできたヨ

今年創立二十五周年を迎えた仙台少年少女合唱隊が、このほど姉妹都市長春市とお隣り山形市の姉妹都市吉林市を訪れ、合唱を通じて中国の人々との友好を深めてきました。いま隊員たちの胸の中はたのしい思い出でいっぱいです。

熱烈歓迎に感激

中国を訪れたのは小・中学生の隊員三十六名を含む一行四十九名(団長・大泉勉さん)。初めての海外演奏でしたが、とてもあたたかい歓迎を受け、演奏会も大成功。長春、吉林の千人を超える満員の会場で、「仙台賛歌」や「東北のおもちゃうた」、特訓した中国語の歌を元気いっぱい歌ってきました。

これまでの長春訪問団の中で、熱烈歓迎ぶりは今回の合唱隊が最高。「大人はもとよりもつと子供たちに中国を理解してほしい」と、陳長春市長から全員がパーティーに招かれた

ほど。演奏会の模様は中国のテレビでも放送されました。「長春の市長さんはとってもやさしかったよ」「ほんとの中国料理ってすごくおいしかった。でも量がなくて食べきれなかったの」と子供たちも大感激でした。



長春の外国語学校でたのしいおしゃべり

ちびっこ外交官

演奏会以外でも、長春の少年宮や外国語学校で中国の子供たちと交流。歌を歌いあつたり、贈りものをプレゼントしたりと活発な「ちびっこ外交官」ぶりを発揮しました。

水やトイレ、夜行列車での移動と、苦勞も多かったちびっこたち。でも、中国を離れる最後の日に北京動物園であこがれのパンダに会見。「あまりのかわいさに興奮！」フィルムがなくなるのも忘れて

シャッターを押しまくった隊員たちが大半でした。そんなちびっこたちがいまでもいけばうれしかったことは「中国の子供たちとお友だちになれたこと」「いつか中国の子供たちが仙台にやってきたら、青葉城や松島を案内してあげたいな」とその日がくるのをたのしみにしていきます。

小巻 荒

「ぼくたちもう道路に飛び出したりしません——」

この春荒巻小に入学したばかりの新一年生百八十人が、交通安全教室で交差点の渡り方を学びました。「道路を渡る時は必ず止まる」「飛び出しはしない」「ポケットに手を入れて歩かない」

道路の横断 気をつけマス



交差点で実地訓練。実際の車の走っている交差点では新一年生も緊張気味。思わず駆け出してしまおう子や、「もつと手を高く上げて」と友だちに注意される子も。それでも全員しっかりと教室を終え、最後に交通安全を誓いあつて解散しました。

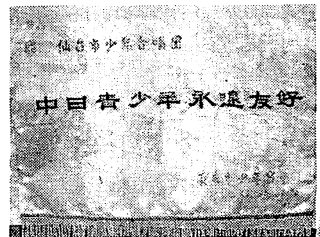

▲中国から贈られた隊旗
▶8歳の子が日中友好を願って表わした書

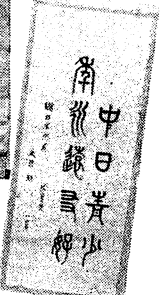

安心、住まい。

茂庭市営住宅入居者募集

5月1日～31日・先着順申込受付中

●市街地まで車で15分 ●バルコニー付ひろびろ3DK
が中心 ●緑と調和した新しい個性派住宅

給与所得者の限度額：3人家族の場合(例)＝2,536,000～
3,402,501円(第一種)、2,535,999円以下(第二種など)。

仙台市土地開発公社

所有地を 分譲します。

●鶴ヶ谷北

▷鶴ヶ谷山沢132-89ほか5区
画 ▷平均面積＝約210平方
▷平均分譲価額＝15,907,000円
▷交通＝市バス(鶴ヶ谷中央)

●鶴ヶ谷東

▷鶴ヶ谷字東葛蒲沢4-10ほか
32区画 ▷平均面積＝約221平方
▷平均分譲価額＝14,508,000
円 ▷交通＝市バス(鶴ヶ谷七丁目)

●貝ヶ森

▷荒巻字菊田山6-268ほか12区
画 ▷平均面積＝約215平方
▷平均分譲価額＝15,149,000円
▷交通＝市バス(貝ヶ森団地東)

●第三勝山

▷西勝山10-372ほか5区画
▷平均面積＝約234平方
▷平均分譲価額＝14,123,000円
▷交通＝市バス(西勝山入口)

●ひとりで3宅地まで申込み可
●建築条件や権利移転の制限等
はありません(各物件の調査確
認は、各自で行って下さい。)

▷申込資格＝①市内に居住する
か、市内に事務所等を有する方
②市内に勤務する方③市内にあ
る法人等

申込み 5月7日～11日(午
前9時半～午後4時)市役所7
階市土地開発公社で受付。1日
から申込用紙配布。 ☎①1111

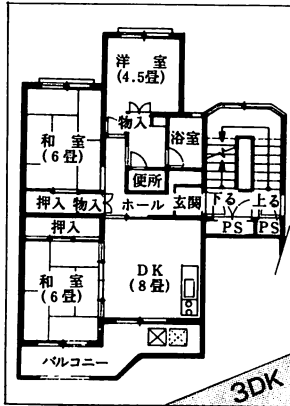

申込み

市建設公社住宅管理課(市
役所4階)に申込用紙があり
ます。問合せは☎①1111(内)
4256へどうぞ。

種別	タイプ	型 式	使用料(家賃)(円)
1	A	2DK・2LDK	34,500・34,800
	B	3DK	35,000～37,000
	C	4DK	40,000
2	D	2DK	24,000～24,700
	E	3DK	25,000～28,000

※Cタイプは四人家族以上の世帯が対象。



緑っほい、まち。

- ▽公庫融資予定額 379平方
〔特別分譲住宅〕15戸
 - ▽譲渡予定価額 1,114万円～1,
309万円(土地)、809万円～1,
24万円(建物)
 - ▽譲渡面積 約223平方～263平方
▽公庫融資予定額 900万円～1,300万円
- 申込み**
5月12日～21日まで県住宅供給公社
または現地相談所で申込用紙を配布し
ます。詳しくは、宮城県住宅供給公社
業務課(上杉一丁目) ☎①6161へ。

- 〔一般分譲住宅〕120戸
- ▽譲渡予定価額 1,190万円～1,889万
円(土地)、809万円～
1,663万円(建物)。
- ▽譲渡面積 約204平方

茂庭団地の分譲
募集

1. ウッド編
2. アイアン編
3. アプローチ編

ビッグスキの(杉本英世プロ)
ベストギルド

●カラー30分
各巻 **9,800円**

●お申し込みの際は、ご希望のビデオ型名
(ベータII、VHS)を必ずご指定ください。

●完全梱包の上、送料全額当財団
負担で発送いたします。

●現品先渡し、お支
払いは商品到着後。

NHKビデオ

★お問い合わせ、お申し込みは
〒980 仙台市錦町一丁目11番1号
NHKサービスセンター
仙台支局

TEL. (0222)25-8811 内線373-405

出かけてみよう！ 子供の日の

小中学生は
入場無料

動物公園

八木山本町 022-222-0122

市では「子供の日」を記念して、5月5日は歴史民俗資料館、動物公園、天文台、科学館、野草園の各施設を小学生に無料で開放します。連休の一日を子供たちと一緒に出かけてみませんか。

歴史民俗資料館

鶴岡公園内 022-222-0100



〔ふるさと玩具・遊びの集い〕
竹馬、輪まわし、竹とんぼ、水鉄砲など昔なつかしい手作りおもちゃで遊んでみませんか。こまの製作実演会も行います。

▽日時 5月5日午前10時～午後3時
▽実演者 江戸玩具製作者 広井 道頭氏

〔東北の風と玩具展〕

東北地方の代表的な風と土人形や張り子などの郷土玩具の展示会です。6月29日まで。



〔愛称募集〕
昨年10月6日に生まれたオスのオランウー

タン。可愛いらしくなりました。でも、まだ名前がありません。名前を募集します。5月6日まで投票は園内で。

〔動物ふれあいコーナー〕

本物の動物にさわってみませんか。ヤギの親子、ウサギ、カメ、ウズラ、ヘビがお待ちしています。



〔アシカへの給餌〕
カリフォルニアアシカの大好物「アジ」を投げ与えてみよう。

〔飼料展示コーナー〕

ゾウは一日約90kgの食料を食べます。みんなの人気者ゾウ、ライオン、ゴリラは何を食べているのでしょうか。

※各コーナーとも開催日は5月3日・5日・6日。

動物と遊ぼう

仔犬やウサギ、モルモット、ヒヨコと一緒に遊んでみませんか。



▽日時 5月5日 午前10時～午後2時
▽会場 一番町買物公園(ジヤスコ・藤崎間)

▽仔犬の里親さがし 午後2時から抽選で仔犬を無料で差し上げます。申込みは会場で。印鑑を持参下さい。※詳しくは動物管理センター 022-222-1626

天文台

放野公園内 022-66904



41口径反射望遠鏡や太陽望遠鏡で太陽の活動を観察してみたり、プラネタリウム

見学は季節の星座を知る絶好の機会。星にまつわるギリシャ神話、ブラックホールなどの話を交えた特別放映も楽しめます。

〔プラネタリウム特別放映 季節をつくった女神〕

▽期間 5月30日まで(月曜 休館)

科学館

番町丁 022-24445

模型やパネルを使って科学の原理や法則を学んでみませんか。また、週末、お子さんと勉強をかねて、科学映画会はいかがでしょう。

〔科学映画会〕

「こぐまのだいごさん」「にんぎょひめ」「アケハチヨウ」の3本。

▽日時 5月3日(木)・5日(土) 6日(日)午後2時

絵かきパソコンも登場



4月からパソコンコーナーを拡充。絵かきやゲームで楽しんだり、自分のプログラムも組むことができます。

野草園

長町字成方崎 022-6624

春本番の園内の植物の生態を観察してみませんか。子供の日は草木と遊ぼうをテーマに遊びの指導も行います。

〔野草館5月の展示〕

▽草木遊び展

〔日本桜草展〕―野草館前―
▽期間 5月10日～20日

新型ブルーバード

4ドアハードトップ1800ターボSSS

誕生25周年

ブルーバード・マーチ・ピラ・レパード

宮城日産

〒980 仙台市扇町2-2-5
☎0222-36-2323

魅力の記念車登場！お近くの宮城日産へぜひおいでください。

機能訓練

障害や老化のため身体機能が低下している40歳以上の方を対象とし、生活を広げるための日常生活動作やレクリエーションなど、通所による訓練です。

保健所・保健センターなど市内8カ所で専門の医師、理学療法士、保健婦が相談、訓練指導を行います。申込み・問合せは最寄りの保健所予防課・保健センターへ。訓練期間は6月～11月。

遺伝相談

保健所では遺伝に関して迷っている方に、専門の相談医が無料で相談に応じています。

ご希望の方は電話で最寄りの保健所予防課に申込み下さい。

お年寄りの心の問題

早く気づいてあげたい……

おじいちゃん、おばあちゃんの様子がどこかおかしい！。ほけたのだろうか……。こんな時、お年寄りの心的な変化を「ぼけ」と片づけたり、「年だから」とあきらめていませんか。

近年、心の病気は高血圧や脳卒中などのような体の病気に劣らず重要な問題となつていっています。

早く気づくために

心の病気の中でも、予防や治療が可能な老人ぼけ、原因を取り除けばおさまる、ぼけによく似た心の病気もあります。

また、心の病気とまでいなくても孤独と不安の中で、毎日を送るお年寄りもいます。心豊かでやすらぎのある老後を送るためには、精神の老化や病気について知り、早いうちから対策をたてていくこと

老年期になってからみられる心の病気の主な症状は、
○ぼけ状態：記憶することや考える力がおとろえたために、

主な症状

お年寄りがどんな状態にあるか簡単に素人判断しないで、「おかしい」と気づいたことを心にとめ、書きしるして、専門の医師等に相談するようにしましょう。

が大切です。

自分や周囲のことが正確に判断できず、ひとりでは日常生活ができなくなった状態
○抑うつ状態：気が沈みこんでしまい、何もする気になれない状態
○心気状態：体の具合がちょっと悪くて寝こんだだけなのに、自分がとても重い病気にかったように思いこんでしまう状態
○妄想状態：どこかに自分でお金を置き忘れただけなのに「誰かがとった」などと被害者意識からの思い込みの状態
○せん妄状態：夜でも眠らず、騒いだりする急激な意識障害の状態

などです。この他、お年寄りは、家族の中での役割がなくなったり、部屋が変わったりすることでも変化が現われることがあります。

気づくばりを大切に

周囲が心がけておくことは、お年寄りの立場になって考えることです。

例えば、小さな訴えに耳を傾けたり、軽い症状にも目を

むけることが大切です。

また、お茶のみ友達を歓迎してあげることなど、お年寄りがいつも家族の一員であると感じられるような気づかいをしていきたいものです。

★ ★ ★ ★ ★

保健所では管内の方を対象に、ぼけ老人などのお年寄りの精神保健について専門の医師や精神衛生相談員、保健婦が相談を行います。

また、相談窓口で「ぼけ老人の看護のしおり」をさしあげます。

▽5月14日 東保健所

▽5月15日 南保健所

▽5月16日 石名坂保健センター

ター

▽5月18日・23日 北保健所

▽6月4日 東保健所

※受け付けは、いずれも午後1時から3時まで。

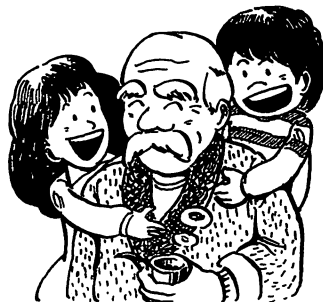

話せるテレホンカード

テレホンカードは、500円・1,000円
3,000円・5,000円の4種。

気のきいたプレゼント
に最適!

ハウデュ
シリーズ

デザインで選ぶ
フッシュホン

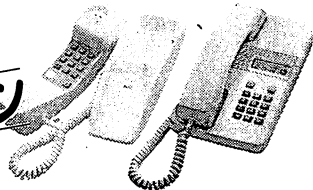

お求めは、このステッカーの貼ってある販売店か電話局で

あなたの声をサービスに生かす
オレンジライン

電電公社

保健所だより



2歳6カ月児の6月スタート 歯科健康診査

市ではこの6月から2歳6カ月児を対象にムシ歯予防と早期発見、治療のための歯科検診と指導を行う歯科健康診査を実施します。

指導のポイントは①幼児の口の中の様子を正しく知る ②ムシ歯の原因や影響 ③正しい歯のみがき方 ④食べ物・おやつの内容と与え方 ⑤ムシ歯の予防処置 ⑥ムシ歯の進行抑制処置などについての正しい知識を得ることです。

対象は昭和56年12月生まれの幼児で受付はいずれも午前9時から10時まで。母子健康手帳、タオル、子供が常に使用している歯ブラシを持参下さい。

〔北保健所〕 ☎257211
6月7日＝12月1日～6日生まれ
14日＝12月7日～12日生まれ
21日＝12月13日～18日生まれ
28日＝12月19日～25日生まれ

〔南保健所〕 ☎471111
6月8日＝12月1日～8日生まれ
15日＝12月9日～16日生まれ
22日＝12月17日～24日生まれ
29日＝12月25日～31日生まれ

〔石名坂保健センター〕 ☎66121
6月7日＝12月1日～10日生まれ
14日＝12月11日～20日生まれ
21日＝12月21日～31日生まれ

〔東保健所〕 ☎2111
6月4日＝12月1日～7日生まれ
11日＝12月8日～15日生まれ
18日＝12月16日～23日生まれ
25日＝12月24日～31日生まれ

町内会の環境づくりに助成

5戸以上が共同で利用する次の設備が対象。50万円を限度に事業費の1/2以内を助成します。申込み、問合せは各保健所衛生課へ。

- 私道に準公共的な排水設備を設置するとき。
- 蚊・ハエ駆除用動力三兼機を購入するとき。
- 動力草刈機を購入するとき。

検便を受けて下さい

- ▷対象＝菓子製造業、乳処理業、魚介類販売業、魚介類せり売業、魚肉ねり製品製造業、あん類製造業、アイスクリーム類製造業、乳酸菌飲料水製造業、豆腐製造業、めん類製造業、そうざい製造業、集団給食施設の各従事者
- ▷期間＝5月1日～31日（土日祝日を除く毎日午前9時～午後2時）

▷料金＝1人350円
※各保健所内の食品衛生協会から検便容器を受取り、排便後1日以内に届けて下さい。

肢体不自由児の療育相談

手足の運動や発達に障害があるのではないかと心配の方、お気軽にご相談下さい。18歳までの方と保護者を対象に、専門の医師等が相談に応じます。

▷申込み＝予約制ですので各保健

所予防課へあらかじめ電話で申込んで下さい。無料です。

▷相談日

北保健所(☎257211) 5月21日(月)
南保健所(☎471111) 5月17日(木)
東保健所(☎2111) 5月17日(木)



診療受付は午前9時～午後4時。急病の方が対象です。

◎5月13日

北山内科	北山三	☎252255
クニニツク	子平町	☎242267
佐々木医院		
川村内科	上杉六	☎246872
クニニツク		
わたなべ小児科	泉将監市	☎222377
	将監西	☎27007
熊谷小児科	宮千代一	☎26335

◎5月20日

鈴木小児科	土種	☎25777
川嶋医院	桜ヶ丘四	☎781731
黒沢医院	柏木一	☎242251
安達医院	上杉四	☎25271
井上小児科	泉将監市	☎222377
	将監十三	☎36600

◎東部休日診療所

東支所内 ☎915566

◎広南内科小児科休日診療所

長町二 ☎485858

◎歯科休日救急診療所

県歯科医師会館内(国分町一)
受付時間10:00～15:00 ☎254748

◎夜間急病案内

午後7時半～翌朝6時 ☎345099

石名坂急病診療所

〔診療受付時間〕 ☎666561

◎休日の昼間＝9:45～16:00

◎夜間は毎晩＝19:15～23:00

◎土曜の午後＝15:00～18:00

場所:石名坂70

華麗な佳き日の指定席

《総合結婚式場》

●どなたでも同一料金でご利用いただけます●

仙台郵便貯金会館

〒983 仙台市榴ヶ岡21-1 ☎93-1261



新緑の中、お誘い合わせして

文化財めぐり

国指定史跡岩切城跡をたずねて
全行程徒歩です。

▽コースⅡ東光寺板碑群・磨崖仏・岩切城跡
▽日時Ⅱ5月13日(日)午前10時～午後2時半(雨天)

▽集合場所Ⅱ東光寺門前(岩切城跡)
▽用意Ⅱ昼食、山歩きにふさわしい服装・靴、
▽費用Ⅱ50円(傷害保険料)
▽講師Ⅱ県文化財保護課

県東北歴史資料館
藤沼邦彦氏
小井川和夫氏

▽申込みⅡハガキに住所、氏名、年齢、電話番号を明記の上、
5月8日(消印有効)まで。
仙台中央郵便局私書箱第14号
市社会教育課 ☎1111

市民ハイキング

民話のふるさと遠野を訪ねて
▽日時Ⅱ5月27日(日)(日帰り)
▽定員Ⅱ90名(先着順)
▽会費Ⅱ大人7,900円 小人6,900円(昼食付)

▽申込みⅡ5月13日午前8時半から市総合観光案内所(仙台駅2階) ☎3269

新緑を訪ねる 親子のつどい

新緑に包まれた泉ヶ岳で、野外活動を楽しんでみませんか。

▽対象Ⅱ小中学生とその親70組
▽日時Ⅱ5月19日(土)午後3時現地集合。5月20日(日)午後2時現地解散(1泊2日)
▽費用Ⅱ一人1,500円
▽申込みⅡ5月8日までに泉ヶ岳少年自然の家に直接電話で。

市民探鳥会

新緑の朝、森の歌い手クロツグミの声を聞きましょう。美しいキビタキの姿が見られるかも。どなたもお気軽に参加を。
▽日時Ⅱ5月13日(日)午前6時
▽集合場所Ⅱ野草園入口
※詳しくは市健康都市事務局へ ☎1111

市民レジャーバス

●弥生と種彦のめぐり
▽5月12日(土)13日(日)(1泊2日)
●白川郷と北陸路
▽5月13日(日)16日(水)(3泊4日)
●追野物語を訪ねて
▽5月20日(日)(日帰り)

四国一周の旅

▽5月21日(月)25日(金)(4泊5日)
●旧中山道安曇野を訪ねて
▽5月27日(日)30日(水)(3泊4日)

※詳しくは交通局観光係 ☎20500

テレビ市政だより(5月前半)

伸びゆく仙台① 東北放送 13:15~13:30

5日 すこやかな子供に育てよう — 母子保健統計から
12日 楽しい野鳥観察

わがまち仙台③④ ミヤギテレビ 17:15~17:30

5日 子供会からひっぱりだこ — ジュニアサークルZOO—
12日 ごみ問題を見直そう — ごみ減量と資源化—

70万人の広場⑫ 仙台放送 11:45~11:55

6日 目の不自由な子のために絵本づくり
13日 和紙の芸術・おもふくら人形

仙台市だより⑫ 東日本放送 17:55~18:00

6日・13日 市の行事やお知らせ

☎0223792151

花いっぱい市民のつどい

▽日時Ⅱ5月8日(火)
●市役所8階(午後1時~3時) 体験発表、コーラス、講習会
●養種園(午前10時~午後3時) 園芸相談、サービス販売など
●パレード(午後3時5分~) 市役所~東一番丁通~東二番丁小。花束、花の種子を配布。
※詳しくは市健康都市事務局へ ☎1111

遅れに遅れた桜もようやく開花し、春も本番を迎える。野草園や高森山公園など、市内の行楽地は春を楽しむ市民でいっぱいだろう。これから一気に、仙台は新緑に包まれた一番美しい季節を迎えていく。

一方で、この火災は消防体制のあり方にも大きな教訓を残してくれた。災害の広域化、大規模化に対処した水利の確保や隣接市町等との協力体制など、問われたものは多い。

四月二十七日に発生した火災で二市三町に及ぶ山林が被災し、仙台市の岩切市有林六十五畝も一瞬のうちに灰燼に帰し、杉や檜の美林を失ってしまった。

山火事は、私たちの注意で確実に予防できる災害だ。野外に出かけることの多くなる季節、火の取り扱いにはくれぐれも注意してほしい。

あれから一年。この苦い経験を教訓として、火災に強い山づくりの検討を進めてきたが、よまづやく先月から被災地の造林を始める運びとなった。県の協力も得て二年間で約二十万本の苗木を植林する。杉や檜の針葉樹に加えて、防火性に勝るクヌギやエシジュの広葉樹を峰や沢に沿って植え、防火帯をつくることにした。

市長日誌 (548)

さて、今年には仙台市が誕生して九十五周年に当たる記念すべき年。たくさんの方の記念事業を計画している。都市緑化基金の設立計画もその一つ。緑のまちづくりを、市民の基金でみんなが進めようというもの。神戸、名古屋、広島などの都市ではすでに始まり、民間施設の緑化に効果をあげていると聞く。

苗木が育ち緑豊かな森林に戻るには、長い時間がかかるかもしれないが、しっかりと植えて大切に育てていきたい。

市民手づくりの緑化を成功させて、名実ともに日本一の杜の都・仙台をつくりたい。(島野 武)

お知らせ

はかりの定期検査

業務用はかりの定期検査を行います。
お近くの会場で検査を受けて下さい。
▷秤量250kg未満のものです。
▷時間＝午前10時～正午、午後1時～3時
▷家庭用計器の無料検査も行います。
▷問合せは市計量検査所へ ☎3044

検査日	会場
5月7日(月)	県計量検定所(南県税裏)
8日(火)	〃
9日(水)	生田公民館
10日(木)	中田支所
11日(金)	エンドーチェーン西多賀店駐車場
14日(月)	八軒中学校
15日(火)	六郷支所
16日(水)	七郷支所
17日(木)	養種園
18日(金)	陸奥国分寺駐車場
21日(月)	仙台第一高校
22日(火)	五橋中学校
24日(木)	レジャーセンター
25日(金)	〃
28日(月)	仙台商業高校
29日(火)	仙台第二中学校
30日(水)	北山市民センター
31日(木)	八幡小学校

※6月分は市政だより6月1日号に掲載します。

▽5月8日午前10時半～11時半
講師Ⅱ六郷保健センター―保健
石川淳一氏

▽5月7日午後1時半～2時半
講師Ⅱ東北公済病院副院長
石川淳一氏

▽5月8日午後1時半～2時半
講師Ⅱ東北公済病院副院長
石川淳一氏

▽日時と場所Ⅱ5月7日～9日
市役所1階ロビーと8階第1
会議室(講演会「子育てを考
える」)

▽5月7日午後1時半～2時半
講師Ⅱ東北公済病院副院長
石川淳一氏

▽日時と場所Ⅱ5月7日～9日
市役所1階ロビーと8階第1
会議室(講演会「子育てを考
える」)

▽5月7日午後1時半～2時半
講師Ⅱ東北公済病院副院長
石川淳一氏

▽日時と場所Ⅱ5月7日～9日
市役所1階ロビーと8階第1
会議室(講演会「子育てを考
える」)

▽5月7日午後1時半～2時半
講師Ⅱ東北公済病院副院長
石川淳一氏

▽日時と場所Ⅱ5月7日～9日
市役所1階ロビーと8階第1
会議室(講演会「子育てを考
える」)

▽5月7日午後1時半～2時半
講師Ⅱ東北公済病院副院長
石川淳一氏

▽日時と場所Ⅱ5月7日～9日
市役所1階ロビーと8階第1
会議室(講演会「子育てを考
える」)

▽5月7日午後1時半～2時半
講師Ⅱ東北公済病院副院長
石川淳一氏



南村コミュニティセンター、
考入題の家、コミュニティ防災
センターがオープンしました。
運営は地域
の方々で構成
される運営委
員会が行いま
す。ぜひご利用
下さい。
▽場所Ⅱ南小
泉字八軒小路
5-4
※問合せは市地域振興課
☎1111

▽日時と場所Ⅱ5月7日～9日
市役所1階ロビーと8階第1
会議室(講演会「子育てを考
える」)

▽5月7日午後1時半～2時半
講師Ⅱ東北公済病院副院長
石川淳一氏

▽日時と場所Ⅱ5月7日～9日
市役所1階ロビーと8階第1
会議室(講演会「子育てを考
える」)

水道の施設見学会参加団体募集
町内会や社会学級等の団体が
対象で、今までに見学された団
体はご遠慮下さい。見学コース
は水道の施設及び関連施設です。
▽期間Ⅱ6月、9月、10月の毎
週火・木曜日、ただし水道週
間(6月1日～7日)を除きます。
▽定員Ⅱ一団体40～50名以内
▽申込みⅡ5月10日から水道局
相談係窓口で受け付けます。
※問合せは水道局 ☎2010

移動市民相談(西多賀地区)
行政に対する苦情や要望、そ
の他困り事等の相談に応じます。
※問合せは東北管区行政監察局
行政相談課へ ☎7831

昭59年度市県民税課税
証明書を発行します。
給料から市県民税を差し引か
れている方の課税証明書は5月
7日(月)から。
納税通知書で直接納めている
方の課税証明書及び非課税証明
書は6月13日(水)から。
市民税課または最寄りの支所
で発行します。

印鑑、手数料(二件200円)のほ
か、代理の方の場合は代理人選
任届または委任状が必要です。
現在仙台市内にお住まいの方
でも、1月1日現在他市町村に
住んでいた方については、そち
らの市町村で発行します。
なお、窓口に特別徴収税額通
知書または納税通知書をお持ち
になりますと、待ち時間が短く
てすみます。

無料法律相談日の変更
仙台総合行政相談所(ジャス
コ一番町店6階)では、弁護士に
よる無料法律相談を毎月第2、
第4土曜日の2回実施しており
ましたが、5月は都合により第
3土曜日(5月19日)の1回だ
けの実施となります。
※問合せは東北管区行政監察局
行政相談課へ ☎7831

法人住民税の均等割の税率が
次のとおり変更になりました。
▽法人住民税の均等割の税率が
次のとおり変更になりました。

▽日時Ⅱ5月15日(火)午後1時半
～午後3時半
▽場所Ⅱ八木山南集会所
※詳しくは市相談課へ
☎1111

法人住民税の徴収猶予制度が
廃止になりました。
▽59年度4月決算分から実施。

法人等の区分	市民税(年額)		県民税(年額)	
	従業者数	標準税率	標準税率	
資本等の金額が500万円を超える法人	50人超	300万円	75万円	
	50人以下	40万円		
資本等の金額が100万円を超え500万円以下である法人	50人超	175万円	50万円	
	50人以下	40万円		
資本等の金額が10万円を超え100万円以下である法人	50人超	40万円	10万円	
	50人以下	15万円		
資本等の金額が1千万円を超え1億円以下である法人	50人超	15万円	3万円	
	50人以下	12万円		
資本等の金額が1千万円以下の法人等	50人超	12万円	1万円	
	50人以下	4万円		

法人住民税の均等割の税率が
次のとおり変更になりました。

法人住民税の均等割の税率が
次のとおり変更になりました。

法人住民税の均等割の税率が
次のとおり変更になりました。

法人住民税の均等割の税率が
次のとおり変更になりました。

法人住民税の均等割の税率が
次のとおり変更になりました。

“信頼できる公社分譲住宅のご案内” ☆全戸住宅金融公庫融資付で 募集期間/昭和59年5月12日～5月21日
次の住宅を分譲いたします。

加茂団地 一般分譲50戸 特別分譲10戸 土地 価格 一般分譲 801万円～1,975万円 特別分譲 780万円～1,316万円	船迫団地 一般分譲85戸 特別分譲10戸 土地 価格 一般分譲 622万円～1,208万円 特別分譲 720万円～1,039万円	※一般分譲……ご自分で選んだ土地にご希望の設計の家が建てられます。 ※地域特別分譲……一定の資格の方に公庫融資の割増と県からの利子補給が受けられます。
加茂第二団地 一般分譲13戸 特別分譲50戸 土地 価格 一般分譲 1,088万円～1,443万円 特別分譲 1,048万円～1,658万円	しらかし台 一般分譲15戸 特別分譲10戸 土地 価格 一般分譲 908万円～1,198万円 特別分譲 913万円～ 915万円	
茂庭団地 一般分譲120戸 特別分譲15戸 土地 価格 一般分譲 1,019万円～1,889万円 特別分譲 1,114万円～1,309万円	福浦団地 一般分譲50戸 特別分譲5戸 土地 価格 一般分譲 819万円～ 970万円 特別分譲 823万円～ 847万円	

宮城県住宅供給公社
〒980 仙台市上杉一丁目20番(0222)61-6161

高砂公民館

福田町一丁目15-1
☎1010
●月曜休館

〔生活大学〕

地域活動に根ざすものや生活文化を高めるものを学びます。

▽期間 6月～12月の第1・4水曜日。午前10時～正午

▽費用 無料(ただし材料実費)

〔料理教室〕

▽期間 6月～7月の第1・3木曜日。(4回講座) 午前10時～正午

▽費用 材料実費

〔家庭教育学級〕

小学生をもつ親または関心のある方が対象です。

▽期間 6月～11月の第2、3水曜日。午前10時～正午

市民文化センター内
☎0403
●月曜休館

中央公民館

市民文化センター内
☎0403
●月曜休館

〔市民教養セミナー(前期)〕

●仙台抄録

5月18日(金) 仙台弁教室

5月25日(金) 仙台の伝統工芸

6月9日(土) 仙台の文学

6月15日(金) 仙台の歴史I

6月22日(金) 仙台の歴史II

▽費用 2,500円(バス代、食事代等)

▽募集人員 50名(仙台在住の方)

〔情報コーナー〕

●触察絵本展(展示室)

さわってわかる絵本です。

▽期間 5月2日(水)～17日(水)

※情報コーナーは資料整理のため5月16日(水)は休みです。

〔体育館の個人利用日〕

卓球とバドミントンの二種目に限り、サークルや団体以外の市民の方々が利用できます。

▽日時 5月12日、27日。6月9日。午前10時～午後4時

▽使用料(一回につき)

一般200円。小中学生100円。

門前町12-26
☎5443
●月曜休館

長町公民館

門前町12-26
☎5443
●月曜休館

〔家庭教育学級〕

小学生をもつ母親で6回とも受講できる方が対象です。

▽テーマ 望ましい家庭教育を考える。

▽日時 6月1日～7月6日 毎週金曜日。午前10時～正午

〔七宝焼教室〕

▽日時 5月22日(火)

午前10時～午後2時

▽費用 Aコース(指輪、ブローチ、タイピン)1,200円

Bコース(香合)2,600円

〔成人大学〕

▽テーマ 夏目漱石とその周辺

▽講師 宮城教育大学教授

▽日時 5月16日(水)開講

※無料。18歳以上の市民が対象。

〔乳幼児学級〕

乳幼児をもつ母親で6回とも受講できる方が対象(2歳以上託児)

▽テーマ ママ子供にとって母親とは

▽講師 大野田はぎの苑所長

斎藤喜代子氏

▽日時 5月17日午前10時～正午

養種園

保春園前丁4
☎2155

〔市民園芸講座〕

▽5月12日(土) 松のみどりつみと病害虫の防除、観葉植物の植え替えとふやし方がテーマ。

▽5月19日(土) 楽しい箱庭づくりがテーマ。

※いずれも午後1時～4時

〔桜草展〕

▽期間 5月11日(金)～15日(火)

午前9時～午後4時半。ただし11日は正午から、15日は正午まで。

〔エビネ展〕

佐々木宏(北山三・医師)

輪王寺

私のスケッチ



参道の石段を昇り切ると、どっしりかまえた本堂の大屋根が迎えてくれる。不思議な魅力はその屋根にあるかも知れない。

▽期間 5月12日(土)・13日(日)

午前9時～午後4時半

〔箱庭裁景展〕

▽期間 5月18日(金)～21日(月)

午前9時～午後4時半

視聴覚教材センター

柏木三丁目3-1
☎0339

〔こども映画会〕無料

「たぬきのいる町」「ロケット

はなせ飛ぶか」「おやゆびひめ」

▽日時と会場 5月12日(土)午後2時。市視聴覚教材センター

5月19日(土)午後2時。中央公民館(駅東)

〔16歳映写機操作技術講習会〕

社会人で仙台市民の方(絆生)

▽日時 5月22日(火)～25日(金)

午後6時～9時。無料。

▽申込み 電話で視聴覚教材センターへ。5月14日午前9時から受付。

〔おかあさんのフィルム・フォーラム〕無料

映画「親から子への性教育」を見て▽日時 5月18日午後2時

▽テーマ 性教育の重要性

▽講師 第二中学校長 吉見広二。六郷中学校教諭市沢玲子

レジャーセンター

本町二丁目1番1号 ☎0202

〔婦人バドミントン教室〕

初心者で市内に住む婦人対象

▽日時 5月12・15・17・19・22・24日。午前10時～正午

▽費用 1,100円(定員)50名

※5月7日午前9時から受付

〔婦人卓球教室〕

初心者で市内に住む婦人対象

▽日時 5月14・16・18・21・23・25日。午前10時～正午

▽費用 600円(定員)50名

※5月8日午前9時から受付

勤労者体育館

六丁目に隣接東20番001

〔勤労者の硬式テニス教室〕

市内に住所または職場をもつ勤労者で初受講の方が対象。

▽日時 5月14・16・18・21・23・25日。午後6時～8時

▽費用 1,500円(定員)50名

※5月7日午前9時から受付

お知らせ



荒井字堀添 65-15
☎8700
●月曜休館

〔各種教室受講生募集〕
バレエボール、バドミントン、
日本舞踊、川柳の各教室。

〔乳幼児学級〕
乳幼児をもつ親または関心のある方が対象です。

▽期間 6月～7月(5回)
9月～10月(5回)の計10回
午前10時～正午(30名)

〔家庭教育学級〕
小中学生をもつ親、関心のある方が対象です。

▽期間 6月～7月(5回)
9月～10月(5回)の計10回
午前10時～正午(30名)

※両学級の申込みは電話で5月末まで。
〔体育館個人利用日〕

▽種目 卓球、バドミントン
▽日時 5月13日午前9時～午後4時、5月26日午後1時～午後8時

▽使用料(一回につき)
一般200円、小中学生100円。



中田四丁目1-5
☎1459
●月曜休館



〔絵画クラブ展〕
日頃の練習の成果である、油絵・水彩画約50点を展示。
▽日時 5月4日(金)～8日(火)

▽場所 電力ビルグリーンプラザ

講演・講座・講習会

◆市消費者協会総会記念講演
▽テーマ 美しく老いるために
―脳の老化予防を中心に―
▽講師 東北大学教授 松澤大樹氏

▽日時と場所 5月10日(木)午後1時～3時 市役所6階会議室
※無料。問合せは市消費者協会 ☎1111

◆博物館歴史・美術講座
▽テーマ 江戸初期の帯―三沢初子所用帯について
▽講師 博物館 嘉藤美代子

▽日時と場所 5月24日(木)午前10時～正午 中央公民館
▽定員 60名(無料)
▽申込 5月7日から電話で市博物館へ ☎2557

◆市民のための教育講座
▽テーマ 子どもがわくわくする授業

▽日時 5月17日(木) 午前10時～午後零時半
▽場所 中央公民館(参加費200円)
▽講師 宮城教育大学教授 中森孜郎氏

◆拓本講習会
▽日時 5月13日(日) 午前9時～午後2時半

▽場所 市歴史民俗資料館
▽費用 500円▽定員 20名
▽申込 往復ハガキに氏名、住所、電話番号を明記。5月9日まで〒983五輪1の3の7市歴史民俗資料館 ☎3956

◆フォークダンス初心者講習会
5月12日(土)から6月9日(土)までの毎週水・土曜日

▽場所 市民教養センター(5階2小) 会場費 1,500円
※詳しくは佐藤方 ☎7827

◆「もぐらの家」バザー
心身障害者の共同生活・作業の場「仙台もぐらの家」のバザーです。出品にもご協力を。
▽日時 5月13日(日) 午前10時～午後4時
▽場所 養種園前庭
※詳しくは市社会課 ☎1111



体力づくりとスポーツ相談

◆子どもの本展示会
▽期間 5月7日(月)～12日(土)▽場所 県図書館文化室▽展示物 58年4月～59年3月まで刊行されたもの約1,500点。参考図書など約40点。
※無料。問合せは県図書館へ ☎8401

◆主婦の体操同好会に参加
▽日時 毎週火、金曜日 午前10時～正午
▽場所 市武道館
▽会費 入会金1,000円、月700円
▽詳しくは芳賀方 ☎1423

◆奥野浩昭選手のアリソンピック出場を祝う市民のつどい
奥野選手の実技指導、サイン入り色紙の配布などを行います。
▽日時 5月5日(土)午後5時半
▽場所 レジャーセンター
※入場無料。詳しくは柿沼方。 ☎0906

せんだい婦人セミナー受講生募集

21世紀の女と男は～「高齢化社会」と「婦人の10年」

〈Aコース〉 婦人の10年 募集人数=100名

No	月日	講座名	講師	会場
1	6/2(土)	「高齢化社会」と「婦人の10年」	中央公民館 事業係長 太田 洋子	中央公民館
2	6/9(土)	女も男も関心① 男女雇用平等法とは何か	宮城婦人青少年室 室長 小川 智子	〃
3	6/16(土)	女も男も関心② 男女雇用平等法とわたしたち	弁護士 長沢由起子	〃
4	6/23(土)	21世紀の女と男は	神奈川県立婦人総合センター 館長 金森トシエ	泉婦人館
5	7/7(土)	アジア太平洋地域婦人国際シンポジウムに参加して	オイスカ産業開発協力会宮城支部 理事 大塚 慶子	中央公民館
6	7/14(土)	欧米にみる女性の自己実現	宮城学院女子大学 講師 出村 和子	〃

〈Bコース〉 家族 募集人数=100名

No	月日	講座名	講師	会場
1	6/2(土)	「高齢化社会」と「婦人の10年」	中央公民館 事業係長 太田 洋子	中央公民館
2	6/8(金)	女性の現在	東北大学 助教授 小野 直廣	〃
3	6/19(水)	親と子～相談の窓口から～	市衛生局福祉 谷地森涼子 宮城婦人青少年室 浅野 昭子	〃
4	6/23(土)	21世紀の女と男は	神奈川県立婦人総合センター 館長 金森トシエ	泉婦人館
5	6/28(木)	「生」と「死」を考える	東北福祉大学 教授 萩野 浩基	中央公民館
6	7/10(水)	一人で生きるといこと	宮城学院 院長 早坂 禮吾	〃

時間 10:00～12:30(ただし、6月23日は13:30～16:00)
●受講料=無料(ただしテキスト代1,500円)
●託児=Bコースでは、おむつのとれた2歳以上のお子さん20名までを託児いたします。なお、託児希望の方には、保険料、おやつ代の実費1,000円を負担していただきます。
●申込方法=テキスト代または託児費を添えて市社会教育課(市役所6階)へ。 ☎01111

◆住宅・都市整備公団賃貸
宅空家入居者(待機者)募集

▽募集団地Ⅱ花壇、幸町、鶴ヶ谷、鶴ヶ谷五丁目、外記丁、長町、原町、柏木一丁目、榴ヶ岡、桜ヶ岡、宮城野、中山、沖野、泉市黒松、将監

▽戸数Ⅱ245戸(1DKⅡ3DK)
▽募集期間Ⅱ5月7日～14日
▽申込みと問合せⅡ県住宅管理センター(ふるさとビル一階)

◆労働保険料の申告納付は
お早めに

労働保険料(労災保険・雇用保険)の申告納付は5月15日までです。早めに申告納付しましょう。

▽申告手続は県雇用保険課、労働基準監督署窓口、最寄りの銀行、信用金庫、郵便局。

※詳しくは県雇用保険課 ☎2111(内641)へ。
◆新しい人権擁護委員
人権・法律の問題でお困りの方はご相談下さい(秘密厳守)

▽佐々木林太郎Ⅱ茂庭字人來田山7番地の57 ☎490003
▽荒川久子Ⅱ柏木二丁目4番4号 ☎78316

◆東北大学無料法律相談

▽日時と場所Ⅱ6月30日(土)までの毎週土曜日(祝日は除く)午後1時～3時。法学部棟1階(川内)

※詳しくは法学部事務室 ☎21800

◆大倉タムの管理演習
出水期を迎えタムの管理演習を行います。放流はしませんが、サイレンを鳴らしますので注意下さい。
▽日時Ⅱ5月14日午前9時～5月15日午後5時
※大雨注意報や警報が発令になった場合には、演習を取りやめることがあります。

◆就職を希望しています。
▽仙台第二工業高校 ☎2948
建築・土木・機械関係約50名
▽仙台南萩陵高校 ☎70984
サービス業・溶接・自動車整備等関係約20名

◆赤十字フェア'84 ☎25102

パネル展、ビデオ放映、母子のゲーム遊び、ジュニア救急法、健康相談、講習会などを行います。

市役所本庁の内線電話番号が変わります。

5月7日(月)から本庁舎内線電話番号が全面的に変ります。電話される際は、交換手に課名をはっきり告げてお話し下さい。

◆仙台子どもまつり
▽日時Ⅱ5月20日(日)午前10時～午後3時。雨天のとき27日(日)
▽場所Ⅱ三神峯公園 入場無料
※詳しくは同実行委員会

▽日時Ⅱ5月11日(金)～16日(水)
▽場所Ⅱ藤崎デパートトリピン館6階
※詳しくは日本赤十字社宮城県支部 ☎22251

仙台漫歩

白鳳期の官衙 郡山遺跡

出土した遺物は目を見張るものばかり。大ぶりの円面硯や丸瓦・軒平瓦、鴟尾、「学生寺」をはじめとする三点の木簡とたくさんの土師器と須恵器類である。

方四町(一辺四二八㍎)の広大な範囲を材木堀で囲み、その外側を更に幅四五㍎の堀でこった官衙。また、その一町南には、推定方二町程の範囲の中に寺院が取り付く。

この郡山遺跡の発掘調査は、今年で五年目を迎え、一つの節目の年となった。これまでの調査からは、前述の真北方向に企画された遺構の下にも三十度程東にふった官衙遺構が、おおよそ一辺六町の広域の中に営まれていたことが明らかになった。それは小さな柵木で区画された官衙域を大小の倉庫風の建物群が付設して、正倉院を構成していた様相をもつ広大な官衙跡で一時期古い。

遺構は学界はもとより全国的にみてもこの遺跡の性格が論議的となっていて、日毎に加熱して来ている。というのは、大陸の文物を取り入れ、古代国家の完成の気運が絶頂に達した頃、わが国最古の政治的大革命、大化改新(六四五)が行われていた。郡山遺跡が営まれた時期もちょうど、この頃から大宝律令(七一〇)の成る時と期を一にしているからである。

社会教育課 早坂春一



2010(内)233